時報

民國念四年十月念五日星期五

今天本報二張大洋三分四釐

第一萬一千一百八十二號

內政部登記證警字第三三五號

中華郵政特准掛號立券照總包特別優待寄送之報紙

中國瘋病醫院

上海瘋人院

總院 電話

總務處 電話 三六八〇三

娜拉綢選手化

全國運動會名選手如楊秀瓊秀珍賢姊妹李森錢行素等小姐均一律服用

娜拉綢

認爲滿意實屬本季婦女界獨特之衣料

美亞織綢廠 楊秀瓊

楊秀瓊小姐在國際飯店滬市國貨工廠招待女選手茶會穿○○○娜拉綢旗袍攝影→

◉開利綢緞公司時裝部裁製◉

△娜拉綢的花樣有▽

顧白頭 楓之葉 金魚 月兒彎 飛燕兒 可愛的芭蕉 蝶戀花 早晨的麻雀

各種花樣及顏色變化無窮

◎◎◎◎◎◎◎ 美亞織綢廠新出品

總發行所 上海天津路二五六號

本埠經售處

中國國貨公司 永安公司 先施公司 新新公司 華華綢緞公司 開利綢緞公司

老九和 老介福 大綸 立興祥 久豐 萬源祥

各埠各國貨公司及綢緞號均有經售

滙業銀團爲經營上海紡織印染公司並敬告各棉布商號啓事

敬啓者敝銀團爲扶助國貨事業之生產與失業員工之救濟起見爰特集資經營上海紡織印染公司定於十月念三日開工營業另聘專門技師多人悉心研究力求改進出品並代客印染各種棉布交貨迅速印染工價格外低廉凡各棉布商號以坯布委托代印代染即請駕臨本銀團辦事處接洽自當竭誠歡迎嗣後各種物料購買須憑本銀團圖章爲憑併此聲明諸希公鑒

滙業銀團謹啓

辦事處 上海天津路東富康里八號 電話 九二〇五九號

秦聯奎 章士釗 鄂森 大律師受任滙業銀團常年法律顧問通告

本律師等受上開當事人聘任爲常年法律顧問嗣後如有侵害滙業銀團信譽營業及其他法益者本律師等當依法盡保障之責特此通告

第六屆全國運動大會籌備委員會爲舉行賑災賽通告

字第四七四號

案查本屆運動大會定於十月二十日閉幕業經本會通告在案茲應上海籌募各省水災義賑會之函請暨江南陸心丹等十四人之請願爲救濟各地水災災民起見特定於十月廿一日（星期一）在游泳池十月二十六日（星期六）在運動場舉行賑災賽香港隊馬來亞隊等亦均惠允留滬參加所得券資移送水災義振會支配務請各界踴躍惠臨共襄義舉所有觀衆一律須憑購券入場大會期內之各種贈券一概無效幸各注意特此通告

中華民國廿四年十月十九日

籌備主任吳鐵城 副主任潘公展 郝更生

明日上海賽馬

明日准下午一點一刻起賽門票會員證通用場內有西餐茶點定價克己歡迎賜顧 會友部每位洋五元 公衆部每位洋一元 江灣

上海跑馬總會啓

引翔鄉賽馬

本月二十七日准於下午一點四十五分起賽搖彩票每張二元在第八次開獎請向靜安寺路七七零號本會預購可也此布

中國賽馬會書記譚雅聲啓

上海籌募各省水災義振會爲賑災足球賽緊急啓事

本年入夏霪雨連綿山洪暴發江淮河漢先後告災鄂魯皖贛等十餘省災民達數千萬雖經本會向各方呼號勸募振款究杯水車薪恐難濟事茲商定香港隊與葡萄牙隊本月二十六日下午三時在市中心區運動場舉行賑災足球賽門券分爲六角一元二元五元四種收入悉數移充振災售券處中國旅行社青年會市銀行浙江興業銀行中國銀行中央銀行交通銀行中國國貨銀行上海銀行新華銀行金城銀行四明銀行通商銀行中滙銀行中國實業銀行江蘇銀行中國國貨公司永安公司先施公司新新公司麗華公司福安公司中國航運公司國際大飯店新亞大酒店商務印書館冠生園泰康公司各大中學校時報館申報館新聞報館晨報館等及八仙橋青年會三樓本會籌募組臨時辦事處是日十時起在運動場各售票處發售深望各界人士慷慨解囊踴躍參加拯救災黎功德無量謹啓

正會長 孔祥熙 副會長 許世英 吳鐵城 葉楚傖 王正廷 王震

籌募組正主任 杜月笙 副主任 張壽鏞 蕢延芳 張慰如 穆藕初 李大超

程瀚章編

新醫藥辭典

新醫藥名詞七千餘條！插圖三百餘幅！

預約 **只有七天**

精裝一冊 價洋四元 預約二元 寄費二角五

預約從速 務請

本書凡七十萬言。內科、外科、兒科、婦科、產科、眼科、花柳科、皮膚科、藥名等無不網羅。

世界書局

(461)24.9.27.

新中華

第三卷第二十期 十月二十五日出版 要目列下

時代鏡（三篇）……編者

意阿戰爭的經濟背景……周伯棣

意阿衝突中的歐洲危機（德國通訊）……張鐵生

國聯對意制裁之檢討……邵德潤

米美爾問題與德國東進政策……曾衍明

世界貨幣戰爭的面面觀……閔物琛

布里雅特蒙古共和國現勢……吳文岡

國際政治情勢圖解……盧易迪

伊薩亞的大衣（I. Al. Brătescu-Voinești 作）……盧譯

一日間……蘆焚

北航六日記……爻父

插圖……廿八幅

隨筆……二則

常識科學……二則

談藪……二則

新詞拾零……二則

藝術漫談……二則

世界小聞……四則

時論選輯……三篇

半月要聞……五則

零售一角 全年二元四角 半年一元二角五分

全國郵局均可代定

中華書局發行

（乙415）

中華教育用具製造廠創製

月日星期時辰鐘

呈請實業部准予專利在案 商標局註冊 財政部准免轉口稅

每座定價一百六十元 特價九十六元（以一千座售完爲限 外埠另加包裝郵遞費）

六大功用

報鐘點 報時辰 報晝夜 報日曆 報星期 報月份

上海及各地 中華書局發售

（乙406）

商務印書館

出版周刊

預定本刊全年一份贈送讀書指導第一輯一冊值洋五角

零售每冊二分 預定全年五十二冊一元（國內及日本郵費在內）

147

園藝學研究法（上）……吳耕民

古今名人讀書法（八）……張明仁

笛卡兒傳（下）……關琪桐

滙兌統制（讀書劄記）……平編

瀛涯勝覽校注（讀物介紹）……方

148

園藝學研究法（下）……吳耕民

古今名人讀書法（九）……張明仁

文學與科學……任白濤

怎樣才算好翻譯……楊鎮華

149

怎樣研究會計學？（上）……潘序倫

古今名人讀書法（十）……張明仁

立信會計叢書「會計學」（書評）……余鑒鴻

用紙問題的研究（上）……唐淩閣

150

怎樣研究會計學？（下）……潘序倫

翻譯的五步法（上）……楊鎮華

古今名人讀書法（十一）……張明仁

書報評介（二則）……陸思傑等

用紙問題的研究（下）……唐淩閣

印刷商（昌華）

本館出版消息

萬有文庫第二集提要

本館出版物著作人履歷

（以上按期陸續刊載）

791

叢書集成

新聞紙本

全書二萬卷四千冊

預約二百八十元

分期交款者

先付四十元

以後每月

付十元

預約只餘七天

道林紙本

預約五百六十元

分期交款者先付八十元

以後每月付二十元

商務印書館

810

慶祝兒童年

兒童用書廉價

本月底截止

小學生文庫

全編增訂本五百冊 預約五十元

乙編二百五十冊 廉價廿五元

丙編一百冊 廉價十元

單行本照定價八折

幼童文庫

全編二百冊 廉價二十元

乙編一百冊 廉價十元

丙編五十冊 廉價五元

單行本照定價八折

兒童手冊

每冊定價六角

凡購兒童書一次滿實洋五元者，贈送新編兒童手冊一本。（多關類推）全書凡四百餘面包括彩色圖表二十四種及重要參考表和常識便覽三十三種。

兒童讀物 七折

兒童世界 兒童畫報 八折

商務印書館

812

豆腐巷中

凌霄漢閣

管大哥？關大叔！

九月九日星期一，馬連良老板有柬帖到來，約請在其宅酒叙，我向來怕赴宴會，是日又受涼腹瀉，本擬辭謝。○晶報社長管寶寶先生叩關而入，說非去不可。我說：「我這個樣子，豈是裝病○」寶寶曰：「給你叫汽車！」我說：「汽車不必，索興連洋車都不坐，咱們走幾步看看○」寶寶曰：「好，如此就走！」我說：「你不是「管大哥」，簡直是「關大叔」！（打櫻桃的關大叔，不管有病，拖著拉著也得走！）」

一副對一封信

馬連良雖是念年老友，平日他忙我懶，不常見面。吃過他好多回了。因是「隔教」，預備酒席困難，所以向不還請。這回特地下帖請客有兩個原因：（一）是上海來了一位名士盧君楚深，還有位天蟾舞台的一位先生，約我陪客，（二）是馬老太爺西園上月間去世，我送了一副對子，尙合身分，馬老板頗爲心感，遂爾杯酒相邀。馬老太爺是清眞教信徒，是個有福氣的人，兒子做了名伶，甘旨奉養倍極尊榮。看兒子袍笏登場，比清初張廷玉之父所謂「任老夫婆娑歲月，看吾兒整頓乾坤」（一作「理陰陽」），要有趣些。馬連良又比老萊子的舞綵斑衣又踏實些。所以我送的一副對子是：「返樸歸眞，杖履優游次綠野。出將入相，乾坤整頓有佳兒。」這副對子，不是甚麼高雅詞章，可也不是堆砌典料的應酬筆墨。連良看了頗爲感激，於是在尋常謝帖之外，親自寫了一篇謝函，內云：「賜輓先嚴引用先哲張文端事相提並論，俾得燒美名賢，拜讀之餘，旣感且愧。連良自顧何人，邀予褒之逾量，轉受寵之若驚耳。第以先嚴雖年近古稀，一朝見背，未克老萊終養。爲人子者，難逭侍奉無狀之罪，是則連良抱恨終天者也。惟是筆下春風，光及泉壤，拜賜多矣。謹肅尺素，用表謝忱，苦塊餘伏，不克趨謝，尤祈原諒不莊。」科班學生大多不嫻文墨。連良與士流交流旣廣，復能潛修致力，故乃下筆優游能盡其意，雖間有一二字句稍須斟酌，而大體清宛周詳，實是難得，寬畢爲之讚嘆不絕焉。

馬府風光

偕同寶寶直奔打磨廠，進了豆腐巷口，遠遠望見扶風馬宅的大門，門之上楣，畫著一道一道水紋式的清眞法書，我則一字不識，徒喚奈何。侍者肅客入○，進了大門到大客廳小坐，復進二門入正院，由此而西入夾道，由此夾道入西廂院。（可不是戰蒲關）而後到了馬老闆的內書房。雖非高門大廈，萬戶千門，卻也曲折入勝，結構謹嚴。

一定要見

內書房三間不算甚大，卻布置得十分光輝精緻，有名人書畫，有閒人像片，有中西陳設，還有軟榻，沙發之類。又引導我到北院參觀了他和她（陳慧璉女士）的臥房，那自然更精緻了，不盡形容，十分讚嘆。只一張一張的照片，本裝戲裝都有，不行，我們要見見本人，見亦要見，不見亦要見，我們是見定了！馬老闆曰：「那有不見之理，她在後面侍奉家母，吃完飯再見可乎？」管先生說：「這倒使得。」一言未畢，嘉賓絡繹而來。上海兩位遠客而外，有北京吉祥大戲院老板張君，廣德樓戲院老板李君觀，實事白話報編輯何卓然諸君，還有一兩位戲界中人，濟濟蹌蹌，極盡東南之美。馬老板的琴師楊寶忠老板幫同招待，周到而且殷勤。

清眞上品美味

大家就座，且吃且談。○菜是內來順的教席，清腴豐盛，除卻猪味之外，雞鴨魚翅乾鮮葷素色色俱全，樣樣可口。北平的清眞館子，以前要數「胡同」裏的「又一村」，現在就要數西來順了。西來順的「大掌杓」，就是當日馬老板家裏的厨師。馬老板請客，他是親來照料的，所以菜味能夠格外精美，一切都加倍漂亮。

也是一捧雪

席間有的談戲，有的談水災，有的談南，有的談北，最熱鬧者爲管老板之談相面算命，說一位彭先生卌眞是神乎其神。於是楊寶忠提起一位相面先生說寶忠面有四大富貴而竟不能發財。衆人問是那四樣貴相？他說「第一是譚鑫培的鼻孔，像不像？」我說：「不錯，像得緊。」譚叫天唱法得力於這一對大鼻孔眼。這第二？」他說：「第二是朱有濟的眉眼！」「這更像了，上半個臉，活脫是「做過江海關監督，財政次長，爲學命錢豹，捧了腿」的龍沙散人。他可眞有錢？這第三呢？」「第三是梅蘭芳的耳朵的探海式！」這個……我可有點記不清，對不准，大概不十分錯吧？這第四？「第四是朱洪武的嘴，下頦往前伸著。」我說：「這眞像極了，像極了！朱洪武，明太祖，朱元璋，一點亦不含胡。朱洪武富有四海，玉食萬方，比譚大王，梅大王更潤千萬倍，而朱有濟當然亦不行。」寶忠於是慨然自傷曰：「我怎麼老是沒有錢！」我說：「要解答這個問題，只要問馬老板好了，「一捧雪」是他的拿手戲。」馬老板想了一想，便對楊說：「有你老爺之相，無你老爺之福。日後還有一樁大事，要應在你的頭上。」寶忠急急掩耳搖頭曰：「不行，辦不了。拉胡琴則可，替死則不能。」這一幕趣劇，引起不少的愉快，合座爲之大樂。

參見夫人

宴畢，仍就內書房喝茶。只見馬夫人安然雅步而出，與座客一一爲禮，舉止嫻雅大方。與管先生坐談片刻，管先生又極保舉那位算命先生。大有逢人說項之概。而旁人所希望者則馬夫人速速與馬老板一同登台，因上回貼了一次同台報子未曾實現，觀劇界頗爲失望也。但是今日之會，仍然沒有十分可靠的消息。

歐洲特約通信

營鼎一臠之飯碗哲學

（萬葉）

人事愈繁、而生存之爭愈烈、處於指導群衆地位之報章、急當別開新局面、發揚我中華大國民「自強不息」之精神、並以矯正投機派青年破壞本國文字與文化之惡習、質直言之、即利用寶貴之篇幅、起爲無量數人、研究飯碗之哲學、

世之善於尋飯碗者、每能自出心裁、創造一種世所必需之新職業、美國紐約有某君、特備安全穩速之快艇多艘、以便自美赴歐諸旅客、不及趕上橫渡大西洋之定期船者、臨時雇用、而凡雇得此快艇之旅客、每可藉特大之速率、自後飛駛而追及前船、誠人世間一大快事、以是盈利之豐、竟爲其他各業所弗及、此其例之一也、

又今美國洗衣業之各廠主、今已相互聯合、特設研究營業得失之中央機關、聘請富經驗之飽學專家、從事調查、分途工作、如遇某廠偶遭大損失、則由專家製報告書、羅擧其不得法之種種原因、或則改良其組織、或則輕減其開支、或則使之勵行合理化、而此專家所需俸給及旅宿、各祇其不可少者而付之、絕無從中取利之意、故此機關擧辦以來、人員雖向上增多、而尙有事浮於人之感、此第二項之例證也、

大抵洗衣之事、愈能求速者、必愈足以受顧客之歡迎、而彼美國之洗衣廠、則如中國上海之報章、每喜分設代派處於全市各商店、以是廠工不及完成之兜搭等事、得由居於中間人地位之代派處分任其勞、每件衣物之自送出以至收回、遂可縮短時刻、其至久者約三四日、而其工特速而費略昂者、竟可於二十四小時間、收回其所送出之件、此第三項之例證也、

予意正惟新職業、可以另加額外之飯碗、乃見中國人與中國旅外僑民罩守舊法者之急宜猛醒、且中國人在國外、大半之職業、固海員與洗衣工也、聞彼美國人之得寸進尺、安得不倍加敵美乎、

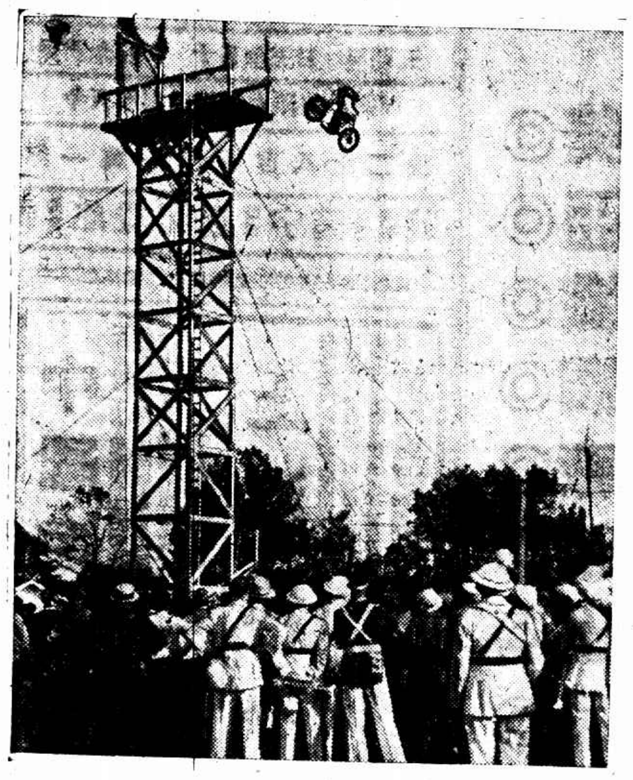

脚踏車躍空表演（圖爲脚踏車大王哈米爾登BudHamilton在美表演最精采的一幕）

追悼戈公振

大上海人刊

中國名記者戈公振氏、歸滬甫一週、遽爾逝世、社會人士、皆示惋惜、大上海人社、定於十一月初出版之「大上海人」半月新聞第二期中、出追悼戈氏之特輯、由戈氏諸友好執筆、藉爲此[illegible]留一紀念、第二期要目、有朱應鵬・黃天鵬・沈頌芳・錢華・黃寄萍・徐心芹・徐蔚南・徐仲年・張若谷・洪深求諸氏之近作、又該社因原有社址不敷辦事、即將移至福州路崇讓里五號獨立出版部內、其發行之創刊第一期、初版五千冊、早已銷售一空、第二期將添印一萬冊云、

月經

維也納 土耳其按摩

愛多亞路南京路大戲院隔壁 新華舞廳 今日特請 大華舞廳全班 美國黑人樂隊 大會串 每星期一舉行 汽球聯歡大會 黑人恩弟哥隊 國人清風樂隊 逐日輪流舉行 樂隊循環伴奏

大康舞臺（記） 地址 二馬路英華街 電話 樓上二〇〇九〇 樓下二〇〇九〇 今夜首次公演繼續新排偉大名劇 四本西遊記 座價平民化 日戲價目 夜戲價目

白濁梅毒 橫痃下疳 保證斷根永不復發 祇收醫費拾圓 打針電療完全在內 特備最新科學醫械 採取德國最速療法 用各國特效專藥 憑多年臨診經驗 爲病家解除切膚之痛苦 保證迅速穩安斷根 治時毫無痛苦 愈後永絕後患 決非一般三元徒事敷衍者所可同日而語也 生殖泌尿科 花柳皮膚科 周福民醫師 診所 三馬路浙江路西首一六二四號天濟醫院 時間 上午九時至晚八時 星期照常

分類廣告

小呂宋帽舖 第一支店

雨衣大王 大減價

中國無線電公司

潤華記旅館

悅來服裝 專家

右軍千文集聯 上海有正書局出版 每冊五角

共榮舞臺（記） 今天夜戲 全部劈山救母 小奎官 毛慶來 雲艷霞 李萬春 王椿柏 沈艷琴 小玲童

新新花園 門票小洋二角買一送一 新聲大劇場 兒女英雄傳 三雙搖陽馬 口會城記 鏡社乾坤新劇 妾之苦肉計 上集刁劉氏 影戲場 滑稽大會 精神團 張治兒 三美 精神團

金城大戲院 今天日夜開映 （日）二時半 五時半（夜）九時一刻 黎灼灼 吳楚帆 主演 浪花村 聯華大觀出品 趙樹燊導演

新光大戲院 今天下午九時一刻 明星公司胡蝶等全體明星登台表演 月兒灣灣 今天日戲准演 胡蝶傑作 夜來香

上海大戲院 特聘由美返粵客串三大 湯伯明 白秋帝 准星期四晚登台表演 日戲 停演 夜戲 魚藏劍 湯伯明首本

中央大戲院 電話九二七八〇 天一影片公司全部有聲歌唱對白巨片 符保盧主演 王斌編導 海葬 絕島荒涼 不毛之地 萬丈驚濤 海天無際 多少漁民 葬身海底

黃金大戲院 孟小冬 章遏雲 靜養數天 擇吉登台

先施樂園 門票買一送一 日夜影戲場由十二點起日夜開映 國產武俠激鬪鉅片 江湖情俠 社會五彩顏色名片 歌場怪客 安樂場大京班 男女合演日夜全體登台 彭公案

小世界 乾坤大劇場 日戲 三家店 三關 全本女狀元 續排偉大連台名劇今夜初次起演 七本五虎平西 國產電影 月下魅影 華電影片公司出品

永安天韻樓 影戲場日夜開映 天一公司最新著名第一默片 王元龍及葉秋心主演 熱血青年 大京班 十二本千里駒 新柳社 鳳儀班 四本狸貓換太子 海上迷宮

大世界（榮記） 乾坤大劇場 日戲 白打殺花四 良四城雷田 關鼓門計報錯村 夜戲 三本西遊記 影戲 天一公司驚人巨片「楊乃武」

標金飛越千元

全日狂漲猛回

最高價與隔昨收市差近百元

結果猛漲七十元〇五角

（緊接第六版）

茲將全日情況彙後、

上午

九點鐘十二月份、開盤為一千另二十八元、計猛升二十六元半、預備價由一千另另七八元做起、申豐恒餘大德成永利大達禮豐齊進、瞬又漲二十餘元、竟達三十四元、大達賣小數元、開後因大德成賣至二十三元、未幾福興永大德成又進、見三十一元、益成恒餘大達賣出、為二十五元、嗣悉匯豐掛牌、英跌半辦士、美降一元、市場人心、極形驚駭、當由申豐大德成福餘永利福興永等爭購、價立又飛漲二十四元、十七分升至四十九元、同泰昌禮豐大達春元永福興永萬興賣出、四十二分回到三十元另六角、大德成福興永恒餘進、見三十八元、福興永泰大德成售出為三十二元、不料忽有利多傳說、大達惠祥大德成義豐永恒餘傾進、價飛騰二十三元、十點另八分、高達五十五元、春元永恒餘鼎康福興永脫手、小八元餘、四十七分、為四十六元半、申豐恒餘大德成又購、見五十四元、大德成恒餘復出、十一點半、見四十五元、以後福興永大德成永利申豐等又進、再漲為五十三元半、什後稍平、午收價為一千另五十三元二角、收後大德成福興永競進、竟漲至七十二三元、最後為六十四五元、

下午

開盤又漲二十三元八角、為七十七元、場外喊六十五元、大達恒餘福興永福餘爭進、當升至八十二元、義豐永大發永恒餘福興永等售出、回至七十三元、開後預悉匯豐掛牌英改縮二五、美小半元、至是人心益佳、恒餘恒昌永福興永大德成傾進、一點另六分、漲為八十七元之最高價、後鼎康大德成迎祥春元永福興永售出、回至七十八元、恒昌永進、又至八十四元半、以後因匯市漸鬆、恒餘惠祥大發永大德成申豐爭售、二十八分小到七十二元、大德成恒餘福興永又購、至七十八元半、末幾匯市又鬆、春元永惠祥福興永慶發永禮昌裔售、價在十二分鐘勿降去三十三元半、四十六分竟降至四十五元、申豐大達永利惠祥春元永恒餘福興永來進、聞印銀報小五安那、價復升至六十八元、元茂永福餘福興永惠祥賣出、退到五十六元半、往後人心仍佳、大德成恒昌永恒餘餘慶永福興永仍進、為六十八元、萬豐大德成恒餘售出、四點另八分為五十九元、申豐永利進、再升為六十四元半、以後價常出入於六十元內外、四點三十分、收盤、為一千另六十一元、收後福餘進、曾升為六十七元、最後為六十五元光景、

現貨赤金申貨加二元、照掛牌減四元、為一千〇二十四元、津貨減三元無成交英純金七鎊一先令四辦士半、

揭價關金升一分、標準價漲為九百六十六元四角初拾六十一元六至五十八元六、後八十八元六至八十六元八、下午一百十元〇六至一百二十元〇六、後七十八元六至九十五元六、多拾六十四元九角、補水及十一月登帳一千〇四十七元、十二月五十三元、下午補水及十一月登帳一千〇五十六元、十二月六十二元、

檯面上斬空益烈、統計大德成元茂永惠祥福興永大發永元一利豐順茂壬發永福餘慶發永均進、申豐大昌祥恒餘元盛永永德春元永裕新祥禮昌則出、下午恒餘大發永鼎康惠祥福餘元盛永元昌永順茂福興永均進、元茂永義豐永大德成恒昌永裕新祥利豐慶發永大昌祥則出、大連帮共做二千五百餘條、軋出一千七百餘條、廣帮軋出四百數十條、昨日成交總數、共九萬四千一百二十二條、十二月份籌碼截至昨晚止、共一萬六千二百十九條、內多方四十九家、空方四十八家、掉期（十一月轉入十二月）買方恒餘貼出予益成一百〇五條、大達七十條均八元半、下午盈豐恒貼出予恒興四十二條、九元、十一月份尚有一千〇〇九條、內多方十八家、空方十三家云

◆金業交易所

現貨標金每條 早開 一千〇五十三元
赤沙金 收市 一千〇二十四元
一千〇五十八元

上午		下午	
上午標金 十二月開盤	一〇二八·〇〇	下午標金 十二月開盤	一〇七七·〇〇
最高	一〇五五·〇〇	最高	一〇八七·〇〇
最低	一〇二三·〇〇	最低	一〇四五·〇〇
上午收盤	一〇五三·二〇	下午收盤	一〇六一·〇〇

上午補水 一〇四七·〇〇 下午補水 [illegible]
十一月登帳 一〇四七·〇〇 十一月登帳 一〇五六·〇〇
十二月登帳 一〇五三·〇〇 十二月登帳 一〇六二·〇〇

◆銀樓飾金

大同行兌出 市平每兩 一百〇九元半
又 收進 一百〇三元半

海外金電

英倫金塊 七磅一先令四辦士半 跌二便士半

外匯續見大縮

遠期英鎊縮至三辦十四三七五

美金竟見卅一元七五

昨（十月廿四日）外匯市況、隨金市而劇縮、晨一面倒之勢、人心奇佳、蓋因華商齊扒之故、西商沙遜略出、猶直甫稍扒、銀行中花旗、井○比麥行等均出、但滙豐貴其價、平海外銀市、英美均平、匯兌升三七五至半分、中央銀行掛牌、英小一二五、美小一八七五、其餘小半元、餘亦傾跌、內盤市況、匯豐掛牌、英小半辦士、美跌一元、港小一元、下午一次掛牌、英小一二五、美小二元、餘亦傾跌、內盤市況、

英金

早開即緊一八七五、計銀行賣價現貨一先令四辦士半、十二月四辦士七五、十一月四辦士七五、[illegible]

美金

早開即緊三二一二五、計現貨卅四元三七五、[illegible]

◉中央銀行掛牌 十月二十四日

英金一先令八辦士卅二分之廿七計算 [illegible]

△滙豐掛牌

[illegible]

△滙豐二次掛牌

下午二點一刻改定價

英 一先令四便士三七五
美 三十四元三七五
[illegible]

上午開盤

英滙出價近期	一先令四便士七五
英滙進價近期	一先令四便士八一二五
英滙出價遠期	一先令四便士六二五
英滙進價遠期	一先令四便士六八七五
美滙出價近期	三十四元三七五
美滙進價近期	三十四元四三七五
美滙出價遠期	三十二元九三七五
美滙進價遠期	三十三元

下午收盤

英滙出價近期	一先令四便士一八七五
英滙進價近期	一先令四便士二五
英滙出價遠期	一先令三便士九三七五
英滙進價遠期	一先令四便士
美滙出價近期	三十二元八七五
美滙進價近期	三十三元
美滙出價遠期	三十一元七五
美滙進價遠期	三十一元八一二五

海外銀電

英倫二十二日銀市電訊 大條銀尚地云
中國印度均出美國買進市況平 收市後無變化
倫敦近期廿九辦士二五 平
大條遠期廿九辦士二五 平

英滙

下午市價

[illegible]

美滙

[illegible]

上海票據交換報告

昨票據交換數共計 銀圓一千四百四十六萬八千四百二十七元七角九分、內交換銀圓五百〇六萬 六千四百五十四元一角九分、匯劃銀圓九百十九萬二千三百十三元一角七分、代收款[illegible]

債市略漲

謠言雖多債市仍漲

拉拾九六故態復萌

昨二十四日、華商證券交易所、市況尚稱平定、上落雖多、尚無鉅大變化、賣九六則大漲不已、此□有人操縱、顯而易見、惟以交割逼近、軋多軋空、漸見激烈、債市前途恐多紊亂、今日為本月份期貨最後一日、互相傾軋、當尚不免、昨日上午開盤、二十二●四十八及六十九號等、頗有買進、十一及十八號則大部賣出、債市初跌後堅、裁兵跌四角半、金短則漲七角半、可謂紊亂已極、次盤繼續上漲、四號並繼續買進九六、各債券又好一五六角、廿一關以後、則小去二三角、九六又漲、發見十一元八角之高價、午後七十八號繼續出籠、北帮亦係賣出、大致同小一角至四角、居列三種、則交鉅均堅、收盤漲多跌少、惟裁兵止六漲三五角為最多、市價結果、紙編遣小一角半、餘則一致上漲一二角至五六角、九六竟漲八角半、成交總數、共計二千萬元以上、茲將其漲跌情形、列表於後、

[illegible]

◆華商證券交易所

[illegible]

棉市直上雲霄

昨（廿三日）標花前市、各月一致逐步上騰、緣海外棉市堅昂、同時紗市及金價飛漲、新買戶缺少、市價猛漲六角五分至一元一角、後市開盤、漲勢愈覺有勁、緣紗市及金價依然飛騰、人心奇佳、抬面賣氣似旺、空頭補進甚多、但後以金價回疲、散戶多頭了結、市價僅漲一角至三角、計賣出者有同孚四千一百担、瑞大九千九百担、同和三千四百担、益康一千八百担、計買進者有大孚四千四百担、合興五千五百担、源大一千五百担、森康一千二百担、廣豐五千九百担、泰昌五千担、信誠昌六千三百担、源興昌四千一百担、各月期價如下、

[illegible]

現棉市況、到貨計姚花二四七〇包、通州花二六二〇包、市上交易減少、做開各行情如下、

[illegible]

紗市飛狂騰達

昨（廿三日）標紗前市、內外棉一致上漲、及金價飛風奔騰、同時又有通貨膨脹之說、致人心甚為激昂、抬面買氣[illegible]

◉銀洋錢市

[illegible]

粉麥漲風加厲

▲標粉 昨日粉市、上午開盤、各月一致[illegible]

◎上海麵粉交易所 （現貨） 元本位

[illegible]

◆紗布交易所

[illegible]

◎雜糧油餅交易所

▲滬南米市

[illegible]

▲滬北米市

[illegible]

嬰孩自己藥片愈牙痛彼出苦

及食積不化而使之强壯健康

嬰孩自己藥片善治小兒出牙痛苦食積不化以及一切胃腸疾病業經累次證明茲承有浙江嘉興新塍鎮元記絲行經理楊曉崙君來函證明此事特為錄刊於次

楊君書云「小兒文賢現年二歲去秋出牙時晝夜吵擾飲食不思深為憂慮計無所出幸經友介紹投以嬰孩自己藥片痛苦立除後因斷乳過早給食代乳品消化困難以致食減胃呆體重頓減面黃肌瘦又服嬰孩自己藥片數劑不久胃口激增諸恙若失矣文賢現在胖健異常是則不得不歸功於嬰孩自己藥片也」

家有小孩者賢明父母皆應常備嬰孩自己藥片此藥味美性和防治嬰孩食積便秘腹痛氣脹單純發熱泄瀉嘔吐傷風蟲癥出牙痛苦及其他胃腸疾病奏效迅速各藥房均有出售或逕向上海江西路四五一號韋廉士醫生藥局購買每瓶大洋七角六瓶三元五角郵力在內

際茲秋涼傷風咳嗽輒易侵襲若忽視不治日久傷肺成癆危險堪虞！現代唯一治咳聖藥 保肺漿 治一切咳嗽咳之初宜速購服切勿因循坐誤！他若久咳氣喘痰壅咯血咳血氣管枝炎童子百日咳老年寒咳以及各期肺癆皆能手到病除 易如反掌 短速期間立起沉疴

各埠分店 各大藥房 均有出售

上海四馬路 太和大藥房發行

招商局 船期廣告

江新 江安 新海 同海 公平 華祥 元豐 天晏 安興

快輪准於十月廿七日星期日晚開往漢口沿途各埠均靠
快輪准於十月廿八日星期一晚開往漢口沿途各埠均靠 本輪電話八二一六〇
快輪准於十月廿六日星期六下午五時開往寧波 本輪電話八三二六五
快輪准於十月三十日星期三晚開往溫州
快輪准於十月廿七日星期日午開往威海衛烟台天津
快輪准於十月三十日星期三下午二時開往汕頭香港廣州
快輪准於十月廿七日星期日午開往青島
快輪准於十月廿六日星期六午開往海州連雲港
快輪准於十月廿七日星期日午開往汕頭廣州
快輪准於十月廿九日星期二下午一時開往海州連雲港

吹鼓手之死因成疑

煙紙店夥堅稱未毆打

兩證人供詞有利被告

杭州人陳炳奎、家住廣東路四百九十三號、業吹鼓手、本月十六日陳向北海路六十四號瑞昌祥煙紙店購得鼎鼎牌香煙一包、因發覺已有霉味、乃於下午七時前往掉換、乃該店夥無錫人蔣懷不允、謂該煙處渠店所售出、致起爭執、初則口角、繼乃動武、嗣由人出而勸解、方各散去、

（詎）陳回家後、忽覺小腹疼痛甚劇、即飭人至瑞昌祥責問、蔣認為有意索詐、乃鳴由老閘捕房華探長張元靖包探徐德仲到來、調查之下、將陳車送仁濟醫院、檢驗得陳脾臟已破裂、有生命之危、遂留院醫治、一面將蔣扣留、依傷害罪向第一特區法院暫予起訴訊押在案、

（乃）延至二十二日下午八時十五分、陳因傷重醫治無效身死、前日由特一院檢察官驗明、確係因傷身死、昨晨由特一院、馮世德庭長開刑一庭提訊、捕房律師王耀堂陳明案情、更改起訴條文為刑法二七七條二項傷害人致死罪、繼由華探長張元靖投稱、當將死者車送醫院時、

（據）稱係扭毆所致、至翌日即神志昏迷、不能言語、而被告在捕房則稱係死者當時將其拖出店外時、自已撞於櫃檯之角上、並未將其毆打、而死者家屬則延俞炳文律師附帶民訴、要求賠償三千五百元、旋由證人湯炳文楊森順到庭作證、供詞均與蔣有利、而蔣之供詞與在捕房相同、馮庭長乃諭改期再訊、

黃憲耀周頌卿 宣告無罪

已故鉅商黃楚九之次子黃憲耀、前為圖向岳丈周頌卿詐取金錢、乃與[illegible]敬身書記吳家瑾等偽造周頌卿出立保管黃氏財產十萬元之筆據一紙、向地方法院請求對周調解不成、後被共發公司債權人王紹曾等覺得此筆據照片、即具狀特二法院、自訴黃憲耀周頌卿毀損債權、周延恩之屏律師辯護、否認出立筆據、黃則先為閃爍之供詞、迨法院派員向國華銀行保管箱取出筆據正本、周即投法捕房告訴黃憲耀偽造文書、將黃提解公訴庭起訴、債權人等之毀損債權自訴、因而中止進行、嗣公訴庭判決黃憲耀偽造文書罪、處刑一年、緩刑二年、確定判決後、自訴案又依法進行、由特二院孫彭衔推事傳集雙方開庭研訊、宣告辯論終結、定期宣判、各情已誌本報、昨日上午屆宣判之期、自訴人與周頌卿兩方俱未報到、祇黃憲耀之辯護律師到案候示、由孫推事蒞刑二庭判決、黃憲耀周頌卿無罪、附帶民訴原告之訴駁回、

薦牛意敲詐 三人拘懲

[illegible]

旅館客人厭世

福州路松江旅館十三號房間、有一旅客嘉善人李德明、卅二歲、做工為生、因經濟困難、於昨晨九時許、吞服鴉片煙自殺、後經茶房發覺、立召救護車將李車送醫院救治、但中毒甚深、生命殆危、

索房金衝突 推跌受傷死

南京路香粉弄高昇里四號二房東甬婦朱許氏、五十八歲、昨晚七時卅分、向三房客索房金、雙方口角爭少、被三房客推倒地上、朱許氏當場不省人事、後經人車送醫院醫治、內傷頗重、當夜氣絕身死、

陽山紅

前情記

[illegible]

第十回 撲被西郊中途遭暴刦 覊身佛寺半夜動悲聲

（二六二）

李五道：「一點小事，我順路到那邊說一聲，就可以了。這又什麼辦不了！曾先生，你在這裏住兩天也好，俠先生也許是來的。」李五說後，便辭了出去。嘯梧重復走進房內，對靈犀道：「家裏既是這樣情形，我們在這裏避了兩天也好！」靈犀道：「避了兩天，也沒用處！你要知道，無論如何，我們必須要和娟娟見面。我的意思，還是早回去，我們不回去，家裏留下東西，她都搬走，我們更受損失！」嘯梧道：「我很想見俠七爺一面，他臨走的時候，曾說過，在三五天之內，我們還許見面，這話很有意思的！他因為不便回到城裏去，必須在這裏才能見着他！我們有這麼一個朋友，也多得一個人幫忙。我們已經出來，她要拿東西，也都拿走了！此時就趕回去，也是不行！索性在這裏等兩天，看是怎麼樣？俠七爺是很熱心，最愛打抱不平，我們把情形告訴他，他一定肯幫忙，你看是不是？」靈犀給嘯梧一說，也覺得很有理，便道：「你看該留這裏，就留在這裏，我現在一點主意沒有。」嘯梧道：「你吃點東西，好不好？」靈犀道：「我舌頭苦得很，什麼東西都吃不下。」嘯梧道：「那麼你歇一歇吧！」靈犀道：「你看這裏光是一個牀舖，叫我怎麼躺得下？」嘯梧道：「我且出去和住持商量看，借兩牀褥被來，暫用一用。」說着出去。一轉眼間，嘯梧進來，後面跟了寺裏伙夫，送進兩牀棉被，舖在牀上。伙夫出去一會，又送進一提盒，裏面一盆小米粥，兩碟小菜。嘯梧勸靈犀吃了一點，靈犀便躺在牀上睡下，只覺得那被窩，一陣陣透出難受的氣味。靈犀禁不過，把被窩一掀道：「你得想法，換一換，這臭味衝在鼻裏，那能睡得着？」嘯梧道：「他們廟裏的被褥，都是借給客人睡的，當然不乾淨，你不用急！」靈犀道：「這種氣味衝到鼻裏睡不着，怎樣不急呢？」嘯梧道：「等我出去，再和住持商量，看有沒有乾淨的再借一牀來！」

月兒彎彎好事近

胡蝶下個月結婚

新郎不用說就是潘兄有聲　電影生活難道要告一段落？

蝶戀潘

▼在咱們中國電影界中，大家知道有一位胡蝶女士，她的倩影活躍在銀幕上，可以算她一聲「譽滿全國，名重遠東」。自從出席「國際影展」以後，「胡蝶」兩字，益發光耀十倍，引人注意，回想到她和明星公司周劍雲夫婦於本年六月六日乘麥金蘭號總統輪船由蘇聯返國的那一天，三馬路外灘新關碼頭上，人山人海，擁擠不堪，這批群衆，都爲一瞻胡女士丰釆而來，當時胡女士衣了米色旗袍，御着白色手套，黑色革履，雖然行裝未卸，風塵猶在，而體態婀娜，嫵媚依舊。未幾，即偕其若父若母，登上潘有聲君的汽車，風馳電閃，直往楓林橋畔明星公司。我們要知道，那天在新關碼頭歡迎胡女士的貴賓甚多，車水馬龍，熱鬧一時，何以胡女士不坐別一汽車，而登潘君的汽車，卻有大大的原因。原來潘係胡的「Sweet Heart」，就是咱們嘴裏的「情人」，他倆戀愛很久，已有五六年的歷史，有情人終成眷屬，潘胡現在定於下月舉行婚禮，禮堂大約假座百樂門飯店」。

在這兒先將這位將近做新郎的潘有聲君，先來介紹一下：潘爲福州人，今年三十有一，是一位正經商人，現任本埠德興公司經理，翩翩少年，身材魁梧，接人待物，和藹可親，因爲每天辦事忙碌，置有自備汽車一輛，在寫字間上下時間，我們站在三馬路口，總能夠看到潘君坐在汽車中登雲般來來往往。離今六年以前，他開始交際到電影界中去，明星公司中人，他認識得最多，與高占非有過相當的友誼，梁賽珍，胡珊等也有過深切的交情，而於胡蝶女士，感情尤篤，於不知不覺中，他倆遂開始戀愛了，而談得很投機，凡是熟悉電影界事情的一般人士，大概可以知道他倆的經過。有了五六年的戀愛過程，到了今日之下，戀愛成功，結爲夫婦。

至於胡女士呢，胡爲粵人，芳年二十有七，十六歲年到滬，父母雙全，有四位兄弟，一位妹妹，在廣東時候，她在培道學校讀過書，後來轉到北平公立七子第一師範肄業，到了上海以後，就考入中華電影學校，牛來聰明，對於電影，十分歡喜，於是由人介紹入電影公司，處女拍戲就是友聯公司的「秋扇怨」一片，這時候她正當十六歲，在戲中担任主角，表情細膩，做工認眞，一般看電影者，開始認識了這位胡蝶女士，後來由友聯公司轉入天一公司，最後到了明星公司，那時電影界內外人士，都認定胡蝶女士，是一顆很能夠光芒萬丈的明星，果然不錯，於是「火燒紅蓮寺」造成了她的銀幕威名，「啼笑姻緣」又造成她的無上光榮，迨「姊妹花」一片問世，遂有電影女王之稱，這種聲名的直上，非是電影觀衆所捧成的，卻是她的藝術表演的結果。歐洲回來以後，她的理智和她的藝術思想，比較得又高深了幾倍，因此她感到終身問題，最近和她的潘君商量一番，雙方對於婚姻問題，刻不容緩，於是定下了結婚日期，閭喜柬即將發出，我想接到潘胡結婚喜柬的仕女，一定雀躍三百，但目下結婚日期，嚴守秘密，一說是在歐洲和平紀念日，一說十一月廿三日，這幾天潘胡籌備婚禮很忙，胡尤辛苦。「月兒彎彎」演畢，已經深夜，她清早起身，總是與人談到「新娘怎樣做的」問題上去，她心花開了，一般觀衆，在新光看她「月兒彎彎」時，定能見到一顆酒渦，益形深圓了。我們大家多願吃杯喜酒，記者在此預爲他們祝福，因此過去的不景氣事情，一些兒也不說出來。

許曼麗「外子」游覲仁

白雪

質素香清　色白如玉

連續購用白雪有得現金貳仟五百元之希望

每瓶瓶蓋中儲藏兌換券　瓶瓶有贈人人可得決無落空其兌換券分

五百元五張，五十元五十張，五元五百張，五角一萬張，至少限度亦可得嫦娥香皂一塊或嫦娥牙膏一支

（兌換詳章隨瓶附夾）

上海永和實業公司出品　發行所 上海老北門　門市部江西路五馬路口　各處有售

妓不孕

黃益壽醫師專割包皮過長

（注意）事實證明

節育實效合人性上海北四川路橫浜橋北餘慶坊六五號新文化社之節育的實施內容有不孕秘密眞言實話實驗報告錄可資借鏡又有妓女與優生僧尼與節育猶叫與節育發明及各種節育方法之評導山額夫人秘史名貴充實說人未說毫無空論美醫鍾淑貞中醫葉勁秋審定救貧增趣每冊四角郵票角票均可專員負責原班回件

割除包皮原爲終身幸福計請君決不肯未經考慮貿然往試而爲醫者之試驗品也本醫師服務社會之歷史是否久遠報紙可證更有後列事實足資證明（一）本醫師割下之包皮已積滿有廿一大瓶足證割治甚衆（二）或割得太長太短等弊（三）割時及割後均無流血不止之慮（四）割時全無痛苦割後立可行動作事不用住院

包皮過長之害　阻礙發育　積藏污垢　日久容易發炎腐爛　易生[illegible]　精神萎靡　影響健康　一經割除　有益衛生　故宜早割

▲時間九至六時星期日照常▲[illegible]

影市情報

（探子）

▼法國文豪囂俄之名作「孤星淚」，由 德立馬區及卻利賴甫頓主演，最近在本月底即可在南京大戲院開映。

▼「仲夏夜之夢」業已抵滬，將在十一月中旬排在本埠最大戲院開映。

▼徐欣夫的有聲處女作「翡翠馬」，將於本星期日在新光試映，並招待報界。

▼卓別靈除主演「摩登時代」之外，決親自導演一片，將由 Paulette Goldark 主演。

▼米高梅製片巨頭之一 Zelnick 業已加入聯美，與曼麗辟克福共同製片，其第一部作品已決定 "Casanova" 之情史。

▼「天倫」一日間即可送京檢查，預料下月上旬即可在滬放映。

崑山縣境小肉票在滬救出

匪黨與疑犯均屬皖人　大世界後面所獲兩犯先由水上省公安隊提去

崑山縣境馳馬塘農民朱杏卿，薄有資財，致啓盜匪覬覦，於本年九月下旬，被綁票匪，黑夜衝入朱家，將朱之十一歲愛子朱阿塔綁架藏匿，勒索巨款放贖，經朱報請縣政府公安局查緝，經縣府咨請水陸軍警協助緝捕在案，現由江蘇水上省公安隊駐在蘇州第二區偵緝副隊長代理偵緝隊長高超接到眼線密報，謂是案綁匪羽黨，匿跡上海，高即率同探員眼線等

來滬・查緝。至前日午夜，查得匪黨皖人王勝生（二十八歲）・陳子恒（四十七歲）二人，匿居法租界棗市街大世界後面二九五號中華小客棧九號房間內，高即投法捕房報請協助拘捕，當由督察長金九林・正探目周秉澄・探員朱學同・趙春生等，會同於昨晨一點時按址馳往中華棧九號房間內，將王陳

兩匪・拘獲。又在該棧樓下擱舖上捕獲嫌疑施樹邦（二十八歲）・張之春（三十八歲）兩名，並加搜查，一無所獲，即將王等四人帶回捕房，查得王勝生一犯於民國二十年一月七日，亦因綁票案，由法公廨訊得犯罪嫌疑不足，判令遞出租界有案，遂向王加以嚴密之盤詰，王始供出肉票朱阿塔現藏在滬南高昌廟製造局路五號

草平・房內。等語，即命收押，一面由來員高超投報上海市公安局，派警探協助，按址馳往製造局路五號草平房內，果將肉票起出，並獲守票之女匪謝劉氏（五十六歲合肥人）一口，帶回公安局候核，法捕房方面得知滬南已將肉票起出，即將王等四犯解送特二法院刑一庭，由警務處律師姚肇第向庭上

陳明・案情。略謂被告等四犯因崑山綁票案，由水上公安隊報請捕房協助拘案，對於要求移提，應請庭上訊核，繼由探員朱學同報告拘獲被告等經過，又據水上公安隊二區來員高超投稱，綁案發生，曾奉民政廳令飭

限期・破案。曾拘獲匪黨李嘉甫一名，訊無端倪，最近始據眼線密報來滬查緝，直至昨夜訪明地址，報告捕房，將被告等拘案，對於施張二人據眼線云，雖無大關係，但爲王陳兩犯之同鄉，亦涉嫌疑，恐被通風匪首，故一併逮捕，請

准予・移提。因須查緝匪首李老五子陳勝春二人也，訊之王勝生供，以前在浦東販私鹽時，認識伊子明，由鄧將小孩託我寄飯李寡婦，據鄧云，此孩爲姘婦所生，實不知綁來，亦未參加綁票，昨日遇見同鄉陳子恒，同開房間住宿云云，陳子恒供，由鄉來滬不久，謀事未成，遇王同住客棧

不知・綁票。事，質之施樹邦張之春二人同供，與王陳二人不相識，我二人同住客棧，王等先被拘捕，後以我二人爲同是皖籍，致被一併拘案，請察，經王綱煦庭長核供，諭王勝生陳子恒兩犯准交水上公安隊提出歸案訊辦，施樹邦張之春兩人暫押，限來員於七天內提出相當證據再核。

中華新路白晝火警　燒燬草棚十餘間

新和舊板木行亦遭焚去

昨日下午二時十五分，閘北中華新路共和新路口江北草棚內，忽然起火，該處在新閘分局中興路警察派出所背後，故巡官謝中一一方面搖電話至救火會，派救火車到來灌救，一面率領長警等到場彈壓，當時東北風甚緊，火舌燎向西南，約焚燒一小時餘始熄，幸未傷人，後查得該處焚燬草棚十餘間，及中華新路口七四一號新和舊板木行，約共損失二千餘元，拘獲火首嫌疑湯湯氏，二十八歲，泰州人，懷抱一生才數月之小孩，送往新閘分局後，該氏不認伊家起火，謂鄰居起火等語，詢諸該處被災之棚戶，則稱火自東北角燒來，某姓家因燃煤球不慎，致肇此禍，并聞新和木行曾保有火險云，

兩公共汽車司機衝突案　雙方均表示讓步

全運會期中所售票款各達二萬元

關於全運會開幕之日華商與市辦公共汽車司機發生衝突一事，其經過詳情已誌前報，市政府方面以此事關係交通秩序旅客安全至鉅，爰經飭令主管局出面持平處理，據記者向市辦公共汽車管理處及華商公共汽車當局探詢，此事雙方現均示讓步，以免反有影響雙方營業，[illegible]故會同華商汽車公司方面[illegible]出面調停，[illegible]自經療醫後，均係見痊愈，不致有何危險，至此次全運會之舉行，各方觀客雲集，故江灣道上，車輛熙攘，據悉市辦及華商之公共汽車，在此十一日中所售票款，均達二萬元左右云，

戈公振昨日大殮

決在上海市公墓營葬　奠儀收現金辦理紀念

名記者戈公振氏二十二日逝世，昨日下午二時在中國殯儀館舉行大殮，參加弔奠者除治喪處全體職員常公展・汪伯奇・馬蔭良・蕭同茲・嚴獨鶴・周劍雲・鄒韜奮等外，戈氏生前友好顏少川・黃任之・穆藕初・狄楚青・江小鶼・鄭果文・胡愈之・樂嗣炳・鄭振鐸・夏奇峯・李大超・張若谷・沈君怡・余大雄・劉海粟・米星如・梅蘭芳・謝公展・陳克成・蔡仁抱・胡蝶・梅石英・周陳玉俊・葉華等，及復旦大學新聞學系・同文書院・天津大公報・益世報・申報・南京中央日報・朝報・北平華北日報等代表計二百餘人，吳市長等均致送花圈，派代表致祭，殮畢治喪處及來賓即在殯儀館禮堂集議，茲將大殮情形治喪會議，分誌如次，

大殮情形　昨日下午三時，在中國殯儀館大禮堂舉行大殮，戈氏遺體著黑馬褂，頭戴黑呢帽，容貌如生，入棺後，參加弔奠者魚貫行禮相繼作最後之瞻視，旋即蓋棺公祭，公祭畢，戈氏遺孤及長兄紹東，胞妹紹怡等向來賓致謝，中國殯儀館對殯殮手續至爲周到，戈氏家屬及治喪處均表示滿意，

治喪會議　治喪處於昨日下午四時開第二次會議，除全體職員外，來賓亦多參加，公推常公展主席，黃寄萍紀錄，決議㈠戈先生遺體在[illegible]，家屬已表贊同，決在上海市公墓擇穴舉行公葬，㈡墓碑推黃任之狄楚青撰書，㈢追悼會擬與公葬同日舉行，由戈先生友好，暨新聞[illegible]，㈣[illegible]，㈤整理[illegible]生治喪處，以便辦理紀念事宜，由治喪處印行遺著及[illegible]教育費，由治喪處[illegible]安葬辦法，於追悼會宣布，㈥影寫家江小鶼先生願爲戈先生影[illegible]半身銅像，（費用全由江君負責）鑄成後，即在墓前樹立，永留紀念，

上海電車公司消息

該公司董事長在去年四月間舉行股東年會時，所提及新加坡電車公司與上海電車公司間股權關係之議制，茲悉業已解決，由新加坡公司轉付上海電車公司[illegible]十萬磅云，

兩路局便利　參觀足球賑災賽旅客

茲據京滬滬杭甬鐵路管理局消息，本月二十六日（星期六）六國全運會籌備委員會在市中心區運動場舉行足球賑災賽，兩路局爲便利前往參觀諸君起見，特於本月二十六及二十七兩日自上北站至[illegible]民路車站間開駛旅客專車，其開行時刻及客票價目與全運會期內所規定者相同云，

國產硫化鈉開始出貨

硫化鈉（即硫化鹼）爲顏料業染織業製革業，重要原料，國內需要至夥，歷來全數仰給於外商，本埠[illegible]新化學廠宣業逾九年，其主要出品有炭酸鈣炭酸鎂元明粉黃樹精等多種，久已暢銷全國，國內有數之化學工業原料製造廠，開辦年來該廠復經過長期間之研究，製造硫化鈉，擇聞下星期內定能正式出貨，關於出品度數之準確，品質之精純，均能對於用戶切實保證，該公司本埠營業，現已委託華豐工業原料公司（老永安街智安里五號）獨家經銷，

學習日文之最良導師

本埠靜安寺左首泰利巷中東[illegible]館，專授日文，已歷十六年之久，教法之精良，人所共知，惟自九一八後，以館主[illegible]出，久未招生，學者深引爲憾，今館主已回，爲[illegible]學者之要求，面授函授，[illegible]同時開班，面授分日夜兩班，每班[illegible]收二十人，額滿不收，有志者宜速往報名，函索章程，附郵即寄，

美　春色　健美　人體美　券

[illegible]

金華盛頓

完全新出品

配合特種煙葉

製成特種香味

香

煙味異香

金華盛頓香煙・除用最上佛及尼亞金黃煙葉之外・更根據三十年製煙經驗・發明加入一種特別煙葉・非市上香煙中所有・故金華盛頓之香味・比衆優良・一試便知・

煙聽名貴

金華盛頓・品質高超・更用金色名貴煙聽・十足表現金華盛頓之富麗堂皇・

扁盒精緻

十支庄之金華盛頓扁盒・起凸盒面式樣新穎・文雅美觀・攜帶便利・非常

有此特別煙味　高等裝璜而定　價又非常公道　值得即刻購吸

花旗煙公司

逃出匪巢仍難保命
女票鎗傷殞命
調查所得離奇　七年前失蹤當時尚未嫁人　臨終始晤姊相顧愕然
親屬俱不明如何入匪手

時報昨載少婦應海芬、在大達灣路被人鎗傷、送入華界、由臨平路警察所送入醫院、據其自稱、因被綁匪由嵊縣原籍連同其夫綁架來滬、匪於西摩路、其夫已遭匪撕票、渠於昨晨深夜二時許、乘隙從

匪窟中逃出

綁匪出追、值於大達灣路、致遭狙擊、並稱、渠於滬上有一表兄名王元慶、住址未明等情、玆悉該婦已於昨晚八時十分在醫院傷重斃命、屍體經捕房舁送驗屍所、候今日報驗、記者並訪悉王元慶（又名王梓檮）、在福煦路徐重道藥號第五分號爲夥、惟王對於該

少婦被綁事

據稱絕不明瞭、嗣經各方刺探、始悉死者尚有一胞姊名應秀鳳（三十歲）、住於法租界菜市街蘭芳里四號、姊夫名周雲台、寧波人、在菜市街設魚攤爲生、當經往訪其姊、結果知死者名應海鳳、二十歲、並未嫁人、父名志山、現在嵊縣原籍開設煙紙店、志山爲當地鄉長兼充

保衛團團長

頗具手面、膝下除兩女外、尚有兩子、長名萬祥、務農、次新祥、執教鞭於當地某小學校、死者於七年前之暑天、在門口納涼、突然失蹤、各處查訪、未明下落、迄歷七載、不知如何而落匪手、昨日乃姊得訊赴醫院探視死者、以七年之相隔、猶能識姊、而姊則相顧愕然、已不能識其妹矣、

[illegible]

盜犯向偵緝隊懇求
設法使輕辦
板壁下面起出手鎗
浦東刦案獲犯候[illegible]

浦東高橋鎮東鹽倉橋廿五號印景福所開之福泰生米店、於本年八月五號夜半時、被盜撬開大門、刦去金飾銀洋衣服、行刦時曾開鎗轟嚇、事後由偵緝隊第三分隊長顧連城督同偵緝員沈錦初等先後

緝獲　是案盜犯楊志清（即楊毛毛）・趙林元（即癩痢頭）・馬桂林・張林全（即張阿林）・兪生寶（即阿根寶）等五犯、起獲斗數原贓、並手鎗一支、併解公安局第三科、移送地方法院、由張檢察官偵訊明確、

起訴　刑庭、昨日下午四時、由邵推事開庭審訊、首據顧連城到庭陳述破案經過情形、並稱、手鎗爲楊志清所有、楊犯在偵緝隊內供稱、偵緝隊能夠在法院中保渠判決徒刑六個月、渠情願

供出　藏匿手鎗之所、否則不願供出、於是我們隊中囑其實供、渠始供明伴稱自嘗設法、手槍藏在家中房門口第二塊板壁下面、我等按址將二七一四號手鎗一支起出、併解鈞院云云、次據事主印景福供述被盜搶刦情形一過、末據在押之盜匪楊志清供、四十四歲、川沙人、趙林元供、卅六歲、海門人、馬桂林供、廿七歲、常州人、張林泉供、廿八歲、川沙人、兪生寶供、卅二歲、南翔人、餘供彼此推諉、否認爲盜、問官得供、以本案尚須調查、各被告還押候示、

反對婚事
少女服毒

平湖女子葉愛蓮、年十八、家住城內光啓路民德里十四號、近由父母作主、與少年宋學文訂婚、愛蓮反對無效、乃於昨晨七時許、吞服安神藥片自殺、立被父母發覺、送入醫院救治、幸中毒不深、尚無性命之虞、

失業服毒而死

住居閘北新民路北南林里一八二號之天津人蘇文明、廿歲、最近因失業無工可做、頓觸起厭世之念、前晚

洛杉磯大火
傷三百人　明星住宅亦付一炬
疾風助虐火勢益狂損失一百數十萬

◎洛杉磯廿三日國民新聞社電、洛杉磯四郊綿延七十五英里之森林、現起大火、今晚尚未稍息、現已焚毀房屋一百幢、救火隊員二百五十人受傷送入醫院、更加每小時速率五十七英里之疾風、吹折電線甚多、引起八處火災、集成燎原之勢、救火員在煙霧迷漫中、竭力施救、馬列蒲灘電影場現待機遷移、

◎洛杉磯廿三日國民新聞社電、此間近郊今日發生第九次大火、焚毀電影明星阿威利之住宅價値美金五萬六千元、惟醫院中已救出病人六十人、今日調查結果、證實焚毀之房屋共有一百幢、因灼傷及窒息送赴醫院者共有三百人、損失在一百五十萬左右、

路搴新律師之子
殺死兩婦判長監

律師駱搴新、去歲在浙江路清和坊被人暗殺、其子駱虞生（現年廿一歲）向在南市新橋路明晨小學校爲教務主任、因於本年九月廿三日上午八時半糾黨持斧至北河南路四百五十九號將婦人金戴氏及女傭羅郭氏殺死、經匯司捕房華探長尙武等將駱虞生拘解第一特區法院、迭次訊供業已終結、詳情已數誌本報、昨晨已屆宣判之期、承審推事劉毓桂升坐刑八庭宣告判決、其主文曰、駱虞生共同殺人一罪、處無期徒刑、褫奪公權終身、竊盜一罪處有期徒刑一年、執行無期徒刑、褫奪公權終身、兇器二稱沒收、民訴部份移送本院民庭、關於金戴氏所有之銀錢・存摺・存單及金戒、應查明發還、獲案其餘贓物暫行扣押、候由民事訴訟解決、

割瘤失臂索賠
盧明耀供稱事前聲明　否認有過失諭候宣判
雕花匠控醫生

江都人盧明耀、廿八歲、曾任軍醫官、現在成都路大沽路口開設同濟醫院、近被雕花匠沈裕基自訴過失傷害罪於第一特院、並附帶民訴要求賠償損失洋一萬一千零四十元、其起訴意旨、略稱本年七月間、因右手腕生一血瘤、由友朱文卿介紹至盧醫生處診治、言定醫藥費三十元、先付十二元、當由盧開刀、詎開及血管、流血不止、乃轉送仁濟醫院救治、該院醫生認毒已侵入骨內、須將手臂割去、時已入昏迷狀態、迨醒來之時、見手臂已被割去、形成殘廢、將來生活堪慮、因此起訴云云、此案業經黃日昇推事一度傳訊、並經仁濟醫院醫生到庭證明、昨午又屆續審之期、沈裕基供述如前、並謂從未簽立志願書、委託被告割去手臂、今本人既成殘廢、謀生無術、家中且有老母妻女、故附帶民訴至少要求被告賠洋一千元、被告盧明耀辯稱當時本人卽向說明非割去手臂不可、因原告一再要求保留其手、始先爲開刀、見毒已入骨、乃由沈簽立志願書轉送仁濟醫院割去手臂、本人並無過失、嗣經兩造律師辯論終結、庭諭本月三十日宣判、

常熟西暘鎮盜刦傷人

常熟訊、四區福山西暘鎮、地臨海口、民居蕪雜、盜刦頻聞、昨（二十三日）晚七時、有陌生男子三人、在該處徘徊、旋忽闖入趙心誠所開之南貨店中、手出盒砲嚇禁店夥聲張、任意搜刦、旋又至錢坤其之雜貨店中洗刦、錢因略有抗拒、致被擊傷、倘有夥友兩人、被開鎗擊中、均受重傷、統計兩店損失約三千元、刻事主已報局請緝、

天韻樓門前血案

本年夏間南京路永安公司屋頂花園天韻樓游藝場便衣稽查山東人余志明、在午夜十二時散場出外、甫出九江路浙江路大門時、即被浪人林水泉率領羽黨多人、持鐵尺利刀、將余志明攔住、首由林水泉持刀向余腹部猛戳、余志明猝不及防、立時中刀流血倒地、其餘各浪人更上前將余

痛毆　致余志明頭骨擊碎、昏倒血泊之中、林水泉見已肇禍、率衆逃散、事後天韻樓總務處報告老閘捕房、追探捕到場、因手已四逸無蹤、立將受傷垂斃之余志明飛送醫院救治、一面竭力搜捕林水泉及其羽黨、日前老閘捕房華探陳先吉得眼線報告、

林水泉痛哭呼冤
緝拿帮兇無獲

知林水泉匿跡華界、時在小世界福安公司蓬萊市場等處出入、乃密往

偵察　果在小西門蓬萊市場內撞見、立即將林逮捕、拘入文廟路警察所、該所即派警協送至老閘捕房、上週由捕房轉解第一特院刑一庭、經錢鴻業庭長審理、捕房律師王耀堂依法提起公訴、並由被害人余志明到庭認明正兇林水泉無誤、捕房律師因尚有其他帮兇未獲、請求改期再訊、昨日又屆

續審　之期、錢庭長命提林水泉至案、先由捕房律師王耀堂陳述在改期中仍無其他羽黨拘獲、錢庭長詢問被告是否與余志明有仇、林水泉仍矢口否認、並痛哭呼冤、捕房以此案尚須繼續偵查、請求改期、庭上准之、遂將被告還押、

「虐待丈夫」
馮關福要求離婚
訴其妻動輒辱罵家無寧日
婚已十餘載被告淚流滿面表示不願

上海地方法院昨日審理一離婚案、係夫指妻虐待、洵屬稀有之事、爰將訊供情形錄後、

本　地人馮關福、今年三十八歲、現在虹口新加坡路公大紗廠內爲汽車夫、近延王承祥律師向地方法院狀請與妻強氏離婚、其唯一理由、指強氏將渠百般虐待、指桑罵槐、動輒辱罵、家無寧日、

法　院據狀後、昨日下午四時、由趙永周推事開庭審訊、原被各偕律師到庭、訊據馮關福供、民國十二年間娶她爲室、因她秉性凶悍、無故吵鬧、我受累不堪、不得已、於民國十八年間、邀集親友朱元貴等出而調解分居、一面將祖遺房產應收之租金撥歸她收取、以資生活、迄今數載、尚稱平靜、

還　來她聽人慫恿、朝夕與我吵鬧不休、甚至以尋死爲要挾、似此情形、實屬恩斷義絕、請求准予斷離等語、

次　據馮強氏供、三十三歲、上海人、我與他結婚迄今、已逾十數載、曾經生育子女五口、因無福養大、先後夭亡、因他嫌我面貌醜陋、在外尋花問柳、無中生有、要與我脫離、我祇知從一而終、不願離婚、

供　至此、淚流滿面、狀極悲慘、問官得供、遂向雙方一再開導、並諭兩造律師在外進行和解、希望言歸於好、如不就範、再行傳訊、諭畢退庭、

太原輪客慘死

太古公司之太原輪船、前日抵埠、有乘客樊家福、站立在該輪二號貨艙艙口、不料被起重機觸落艙底、跌傷甚重、當由[illegible]送仁濟醫院救治、[illegible]因傷重殞命、由院通知捕房、[illegible]相驗、

介紹一種英國藥製香水給
現代摩登仕女

「伐培克司」（西名VAPEX）。爲英國THOS. KERFOOT廠精煉之藥製香水（MEDICATED PERFUME）。其功用除給人以幽靜之清香外。兼能殺菌辟穢。預防傷風及流行性感冒症之傳染。故凡在都會中高尙仕女身畔。常可聞得此奇特之『伐培克司』香味。蓋彼等已捨舊式香水於不用矣。

「伐培克司」藥製香水之性質。與普通香水絕不相同。

普通香水祗能供給香氣。『伐培克司』不僅具有高尙之香氣。更能消滅由喉鼻間侵入人體之微菌。故我人視之爲化妝品固宜。而視之爲衛生品尤宜。

「伐培克司」藥製香水既爲人人必備之衛生要品。故無論運動家，演說家，交際家，歌舞家，均宜人人購置一瓶。

以供日常之需要。所費甚微。獲益良多。

「伐培克司」爲出行時之良伴。

凡遠出旅行。或深夜回家。宜先在手巾上傾『伐培克司』一滴而時嗅其香氣。則常覺鼻孔流通。喉管舒適。爲最簡便最有效之避免傷風妙法。倘已患傷風者。如呼吸阻塞。涕泗交流。喉癢頻咳等。其最易之治法。可在臨睡前傾『伐培克司』二三滴於枕上。則熟睡時即能將香氣徐徐吸入。輕者一宿即愈。重者亦可逐漸減輕。

「伐培克司」定價低廉。使用經濟。瓶分大小二種。大瓶宜於家用。小瓶旅行時適用。

伐培克司藥製香水

製造者：THOS. KERFOOT & CO., LTD. LANCASHIRE, ENGLAND

總經理：上海，五洲大藥房

全國各大藥房均有出售

學跳舞意外之變
成衣舖主婦堅不認拐賣
須查周阿姐家是否妓院

南市老西門北孔家弄二十號開設成衣舖主婦常州人王陸氏、近被[illegible]三十二號川沙婦人李王氏具狀地方法院[illegible]、由吳推事開庭審理、[illegible]本年七月初八日上午我與[illegible]玩、遇見被告王陸氏及另一陌生婦人、[illegible]將我誘到八仙橋同志坊二號周阿姐家[illegible]是學跳舞的初步手續、[illegible]是月十二日晨六時許、乘旁人不備之際逃出、[illegible]被告王陸氏供稱、[illegible]院、吳推事問、既不是妓院、爲何[illegible]話、訊至此、吳推事諭令被告還押、候改期調查再訊、

四盜圖刦就擒
供係一二八時拾得
抄出手鎗彈匣子彈

嘉興路捕房華探長邵景範、探目葉毓洲、前日下午一時許、偵悉湖北路新華郵飯店有盜匪無錫人李永林・殷炳根・本地人顧裕堂・常州人錘金大在內果腹、圖至某處行刦、遂密往按址拘拿、但若輩已出外、嗣往九江路福建路浙江路等處將李顧錘殷四名先後逮捕、在殷炳根褲帶內搜出廿五號手鎗一支、彈匣一隻、子彈一粒、一併帶入捕房收押、昨晨解送第一特區法院、工部局律師張師竹起稱、被告殷炳根在捕房供所帶之鎗彈、係滬戰時從閘北拾得、現有人向渠購買、否認圖刦居民財物、請爲延期詳查云云、繼據邵探長集探目稟明拘獲李等四人經過、當將槍彈呈察、姜樹滋推事向詰之下、供詞支吾、諭仍還押、改期七天查明再核、

揚州綁案
在鎮獲司黨

揚州訊、江都公安偵緝隊前拿獲匪犯孫榮華陳山卞及窩匪孫陳氏等、供出搶刦東鄉及口岸等處、綁架小孩、尚有同黨高瞎子在逃、當由副隊長施幹卿率同探警、渡江至鎮江小碼頭潮岸寺釣魚巷一號李大碗子家搜查未獲、旋在鎮江新西門太平庵附近、將高匪捕獲、並將與高同行跡涉嫌疑之鄉農施在元、一併遞交鎮江公安三分所、此間偵緝隊得悉、今（廿三）晨已派員迎提來揚、歸案偵訊、

少婦厭世
夫妾不和

常州訊、本邑城內早科坊衰祥泰嫁粧店主衰永培、六十五歲、貌似壯年、髮妻未有生養、續娶二妾、膝下猶虛、第二妾徐桂英、年二十五歲、近忽與衰發生糾葛、徐要求原媒（卽鄰居陳松海）、向衰交涉、須一次給與贍養費一千元、爲離異條件、詎衰永培因爲數太鉅、不能接受、徐桂英憤不欲生、卽於二十三日夜、閉門圖盡、衰永培恐肇意外、深夜將徐桂英扭送該管公安第一分局、請求看管、一面央請律師設法離異、

身佩小剪刀
刦金飾被逮

住居九畝地長生街一號寶山人[illegible]、昨日午後二時卅分、[illegible]孩行經方浜路、因孩頸繫有金木魚、[illegible]

獎券辦事處散發開獎圖說

航空公路建設獎券辦事處、爲使一般人士明瞭開獎情形起見、特將開獎時各種手續、及場內一切布置、分攝相片、加具說明、編製成冊、用銅版紙精印數萬本、現已分交本埠大運公司、及其他各省代銷經理、廣爲散發、凡欲閱者、可向當地代銷經理或分銷處索取、或逕向辦事處函索、此項小冊、係非賣品、索者衆多、聞已所存無幾云、

各界雜訊

▼清門通史出版　編者曾可立君、本二年搜集之心血編成清門通史一書、內容敍述清代禮運前原委、完全無遺、頗多正心修德、行義養身、確係佛教之蛻化、而以孝悌忠信禮義廉恥爲主體、大有糾正誤解之處、[illegible]十餘頁、[illegible]聞書出版不多、[illegible]折、約定本埠四馬路北[illegible]書局代售云、

▼芝玉麗菊訊　法租界巨籟達路二八一號芝玉麗之各種菊花、向極名貴、此次更努力從事搜羅、選購具有四大特色、花容美麗、葉形完整、培養佈滿、品位優良、此番開放、擬與仙人掌等品訂爲最低價額、公諸同好云、

▼二本江湖奇俠傳　本埠共舞台自排演江湖奇俠傳以來、頗引起觀衆之興趣、特將二本費二個月之籌備、製成種種奇異佈景、運用科學魔術、有萬清和施術化丈二巨魔一場、尤使人驚詫不置、他如晶球攝魂、神鷹攫物、皆極變幻不測之妙、至於角色方面、完全出於新聘、可謂另起爐灶、生面別開、聞不日卽行公演、

▼大都會畫報　本埠菜市路三讓坊七號元昌廣告公司發行大都會畫報、茲已出版、封面爲美麗小鳥[illegible]三色版、內容尙有二大歌星及各種精美照片、漫畫文字等、另售每冊二角、預定全年十二期二元二角、本外埠各報販及雜誌公司均有經售云、

標金飛騰

昨（二十四日）標金市況、飛漲空前、變動驚人、竟接連衝出一千至一千〇八十元九重關口、新高價層出不窮、竟又創見一千〇八十七元高價、查與上年五月初旬之（六月期）高價相同而尚未打破、廢兩改元後之一千一百十餘元之紀錄、同業意志傾堅、蓋因謠傳通貨膨脹業已通過、及外匯狂縮、大戶斬空等影響、後以中央及某大戶售出、以維持市面、漲風始見稍息、按全日最高價一千〇八十七元、最低一千〇廿三元、竟有六十四元差距、大戶競購爭售、致中途常有二三十元翻覆、結果狂漲七十元〇五角之譜、照標準金價多抬六十四元九角、計抬九十五元六角、自晨外銀均平、匯兌續漲、純金小二辦士半、金市毛盤即漲達一千〇七八元、倘無賣戶、繼在大戶傾進下、飛漲至三十元外、俄稍回下、正式開盤一千〇二十八元、次見二十三元低價、忽有關金須大一角餘之說、暴漲達五十元關口、九點一刻關金祇大一分、英美金縮勢有限、市況頓軟、退近三十元關、突有香港禁銀出口訊、又起狂漲飛上達五十五元、午刻稍回收後再漲、至七十元外、下午有通貨膨脹通過之謠、開盤即高、開後竟升達一千〇八十七元高峰、後有中央等維持標金外匯等說、外匯亦硬、傾退四十餘元、至一千〇四十五元、終以印銀小五安那、人心復堅、重又漲起二十餘元、收市一千〇六十二元、（收後六十五六元）當日開收較漲三十四元、外匯奇緊、（尚有標金外匯詳情轉入第三版）

駕駛無發動機飛機之國際大會、在瑞士馬克佛郎峯山頂舉行、瑞士選手檔斯與爾布斯、德國選手試行高度四五〇〇米之飛行、均大成功、圖即運往出發點之無發動機飛機、

美國加州海灘青年中表演戰時之白晝防空演

明年在杭舉行之第十一次[illegible]大會、會場已大部竣工、圖(一)中央大看台、(二)[illegible]、(三)[illegible]游泳池、(四)[illegible]、(五)[illegible]、(六)[illegible]、(七)[illegible]、(八)入場口、(九)[illegible]住宅、(十)[illegible]（[illegible]攝）

徐州大風雨

◎徐州二十四日電、徐埠亢旱連月、昨夜大風雨、今仍未止、雨量霑足、惟風勢太猛、城北堤工大部動搖、

◎倫敦二十四日路透社電、此間財政家對於上海匯市今日中國銀幣之價大落、並不特別注重、謂此爲理由莫明之當地恐慌所致然、蓋上海市場輒內有力投機家之操縱而起驚恐、今則尤甚也、英政府經濟顧問主任羅斯爵士抵華後、迄今似尚未有特別報告發至倫敦、衆意爵士或不發何報告、而於返英時親向政府報告一切、

蔡元培李石曾抵滬

中委蔡元培、離青返滬、昨午後抵埠、李石曾由平來滬、昨晨抵埠、

香港在京勝青年

四對〇

大雨行軍眞尷尬　廣東客串譚江柏　刀劈三關黎兆榮

▼…南京二十四日電、天不作美、秋雨連綿、首都振災足球賽於二十四日下午照常在中央運動場舉行、冒雨前往觀戰者、僅五百餘人、除東西兩司令台稍有生氣外、四週看台死氣沉沉、不勝淒涼、話雖如此、但表演殊精彩、各球員無不格外奮勉、並無苟且、惟場地泥濘、奔馳艱難、未免美中不足、

香港隊傳遞驚人、後衛譚江柏（廣東客串）智勇過人、頭上工夫高人一等、中衛線三員大將、搶刦輸送、攻守咸宜、黃美順尤稱個中翹楚、前鋒五虎皆爲殺人不眨眼之好漢、黎兆榮獨中三球、厥功最偉、此次球王李惠堂、鋼門包家平、急先鋒鄭季良、攔路虎李國威、咸因事未能同來、否則當更使球迷滿意矣、

青年隊裏多爲後起之秀、經驗技術雖不逮香港、而進攻精神似有之過、守門顧彪、幾次扑地救險、身手矯健勞苦功高、左翼羅斗文、右翼李家鉼、乃可造之材、假以時日、不難成爲大器、惜許竟成未克同來、守衛線力量薄弱、結果上半時三對〇、下半時一對〇、香港以四對〇獲勝、此比賽、在首都頗難多覩、何圖上蒼竟哭泣終日、故意與災民球迷兩相爲難、誠一大遺憾、

三時一刻、兩陣對圓、青年順風北伐、香港冒雨南討、雙方首先訂下合同、言明因天雨關係、每半個時間、僅比賽三十五分鐘、生死勿論、各無反悔、迨自張信手簽號、羅家倫觸動導火線、於是人慌馬亂、刀兵四起、數合之後、青年隊裏閃出一員小將、接得法寶、急走行至門前、舉足便射、衆視之、乃羅斗文也、說時遲、那時快、譚江柏早已用頭頂出、嗣後羅斗文、再進攻、被老譚仍施故技、乃得化險爲夷、香港見青年來勢不弱、（未完轉入第七版）

馬華過港吃敗仗　舟車勞頓

上半時姚勝華攻取一球　下半時陸軍聯反拔二寨　遭數奇成敗未足論英雄

◎香港二十四日時報專電、馬來亞華僑足球隊一行二十二人、二十四日午由滬乘胡佛總統輪抵港、（徐棐鴻亦同輪來港）下午四時戰陸軍聯隊上半場馬華隊得勢、屢攻、僅勝一球、係姚勝華射入、下半時陸聯反攻、由中鋒希近氏連入二球、結果馬華一比二負、是役馬華因舟車勞頓、表演不甚精采、晚十二時原輪赴菲、

香河四城門關閉

代理縣長劉耀東被暴民看押　冀民廳視察員報告事變內容複雜

◎北平廿四日電、通縣廿四日晚電話省府所派代理香河縣長劉耀東、廿四日午被暴民看押於公安局內、卅二軍第一營一連駐於城外、暴民將四城門關閉、斷絕交通、安厚齋武桓等集商結果、決抗交縣政、

◎北平二十四日中央社電、三十二軍一百二十五團二營、二十四日開抵香河縣城鎮壓、鄉民多散去、保安隊第七中隊撤回三河維持治安、省府對此事處置辦法、正計劃中、

◎保定二十四日電、民廳視察員王潤生二十四日電廳報告香河事變經過詳情已查明、因內容複雜、擬返省請示一切、民廳已電復暫勿返保、着就近會同商震所派省府參議劉耀東咸壯、韶安辦善後、（轉第八版）

天津提前冬防

◎天津二十四日電、津公安局以謠諑繁興、提前冬防、檢查行人、無形戒嚴、

城津日騎兵遊行

◎天津二十四日電、日軍騎兵二十四日晨又赴華界遊行、裝甲車一輛馳河北大馬路巡視、機關鎗隊在海光寺兵營演習、

津日領會議今開幕

◎天津廿四日中央社電、日駐華領事會議定廿五日起在津總領館官邸舉行兩日、京領須磨、濟領西田、青領田尻、及日外務省東亞局課長守島、均定廿五日晨搭平滬車抵津、又駐東北參事谷正之、亦定廿五日晨偕日使館代表若松來津、

並無八萬軍過浙

軍事當局談

◎南京二十四日中央社電、近日外傳中央軍隊將於本年舉行秋季大演習、並有大軍通過浙境之事、中央社記者特於二十四日走訪軍事負責方面、一詢究竟、玆錄其與記者之問答如左、（記者問）外間盛傳本年將跨蘇浙皖三省舉行十萬人之陸空軍大演習、確乎、（答）不但確無此事、且無此準備、東西各國於每年秋季、常有舉行特別大演習、我國因忙於剿匪、各軍隊皆服行防剿任務、欲抽集數師兵力以行此事、實屬困難、待共匪肅清後或可做到也、今尚非其時、至各師團教練關係自行對抗演習、則隨時隨地均常有之、（問）近聞有八萬大軍已通過浙江、有此事乎、（答）並無此事、僅有因多年剿匪過度疲勞之某某兩師調回整理、曾由浙境通過、外間傳聞或即指此耳、

日無新要求

外交當局談

◎南京二十四日中央社電、日來滬上對中日關係謠諑滋多、有謂日本準備提出新要求者、有謂新要求包含六項或十三項者、記者以此走謁外交當局、據負責答覆、謂外傳絕非事實、政府最近未接日方任何要求、值此中日當局努力改善兩國關係之際、亦不致有所謂新要求之提出、盼國人勿爲謠言所惑、

港幣落至出口水平以下

當局非正式否認將禁港幣出口

◎香港二十四日路透社電、外間盛傳港政府擬在不久之將來、禁止港幣出口、玆已由當局加以非正式之否認、但當局現正密切注視現局、深覺港幣如再跌價、而至出口平價之下、則有大批流出之可能性、

◎香港二十四日國民社電、港幣已落至出口水平以下、今日此間當局尚否認有禁止港幣出口之舉動、惟稱將來或當實行云、

◎香港二十四日路透社電、據向甚可靠之方面消息、香港銀行家預料在最近之將來、港幣將禁止出口、

日武官今日在台灣集會　協議對華南政策

下村酒井及駐閩粵武官均出席

◎台北二十四日日聯社電、海軍當局決定於廿五日在台灣總督府海軍武官室舉行大會、確立對華南政策、下村司令官、酒井武官、駐福州武官須賀、駐廣東武官中原、駐福州總領事代理中村、駐香港總領事水澤、駐廈門領事山田、台灣總督府外事課長加藤、台灣軍司令部參謀等將出席、由軍司令部課長本田大佐傳達本省對華方針後、關於對華南政策進行協議、

◎廈門二十四日電、台訊、日軍令部中國課長本田、二十五日抵台、即日召陸海軍官聯席會、協議對華南方策、出席海陸軍官及閩廈港日領、又十九日起、在台舉行熱帶產業調查會、閩粵日領出席、稱帝國南方經濟生命確立之重大會議、進行方針、發展南華南洋產業交通文化、所謂南華、指長江以南而言、主要爲閩粵桂三省、南洋指菲律濱婆羅洲荷印暹羅馬來、必要時得及於其他地域、

岡村今日抵港赴廣州

◎香港二十四日路透社電、日本參謀部岡村少將將於明日抵此、即赴廣州、將向陳濟棠說明日在華北之目的、而謀取南方對日政策之諒解、查日本要人赴粵游說者、前已有土肥原、

◎香港二十四日電、岡村二十五日可到港、稍事逗留、即行赴粵、拜訪當局、事畢、即轉赴廣西、

水圍灌雲城

除北門外交通均斷　城外災民向城內逃避城小不能容

◎徐州廿四日電、板浦西門外紅花埝大堤、昨夜因風吹水漲、浪濤沖刷、在任窪處潰決二十丈、水溜洶湧、直向灌雲縣城傾瀉、幸西門早被堵塞、水流經小南門東注、淮北鹽務稽核所全部淹沒、板浦已被黃流四面包圍、城外數百頃良田鹽灘均變澤國、各處汽車路盡斷、許縣長已將城門屯堵、惟留北門一部出入、城外居民淹沒者千數百家、現均逃於板浦圩牆上露宿避難、

宿遷東水壩拆除

◎徐州二十四日電、宿遷訊、宿遷劉老澗東水壩、奉令拆除、宿縣府已令各區嚴防、即日興工全拆、

黃溜衝擊新浦橋

當局開挖新河引水入海

鹽河水漲

◎徐州廿四日中央社電、東海境鹽河水位漲溢不止、黃溜直迫新浦、各河盡溢告急、所有橋梁均被竄溜沖擊動搖、新浦至海州大橋、已經塌陷、其他鹽河橋迭被沖斷、交通阻礙、又新浦當局以黃水壓境、即督飭開挖新河民夫連夜工作、迅將河流挑開、引水入海、

蕭振瀛赴津公幹

◎北平二十四日電、蕭振瀛二十四日晨偕陳覺生赴津、有所公幹、

今晨國外商電

▲紐約市場廿四日電訊

	前日收	廿四日開	十時十五分	十時二十一分	十時四十五分	十一時
十二月期美棉	一〇・九九	……	一〇・九四	一〇・九六	一〇・九五	一〇・九九
九月期美棉	一〇・〇六	……	……	……	……	……
十二月期加銀	六六・二〇	……	……	……	……	……
十二月橡皮	一三・一五	一三・一五	一三・一九	一三・二〇	一三・一九	一三・一七
十二月支麥	九九・七九	……	……	一〇〇・	一〇〇・[illegible]	一〇〇・[illegible]
五月期支麥	九九・	……	……	……	九九・五	九九・七五
十二月威麥	八九・	……	……	……	……	……
美對英匯	四元九角二分二五	四元九角二分	四元九角一分八七五	四元九角一分八七[illegible]	四元九角一分七五	四元九角一分七五

▲倫敦市場廿四日電訊

	前日收	上午十時	十一時	十二時	下午一時	二時
英對美匯價	四元九角二分一二五	……	……	……	……	四元九角一分七五
英對法匯價	七四・五九	……	……	……	……	七四・六〇
倫敦金市	七鎊一先令二便士半	……	七鎊一先令三便士半	……	……	……
倫敦大條近期	廿九便士一二五	（初動）	……	廿九便士二一二五	……	……
倫敦大條遠期	廿九便士一二五	（略跌二二）	……	廿九便士一六七五	……	……
十二月期倫敦麥	六先令四便士二五	……	六先令四便士一二五	……	……	……
一月期倫敦棉	六・〇九	……	六・一五	六・六二五	……	……
二月期橡皮價	六・五	……	……	……	……	……

京滬滬杭甬鐵路管理局主辦
莫干山業餘登高競賽
▲歡迎中外士女加入或參觀▼
日期　十一月二日（星期六）
地點　浙江莫干山（以庾村爲起點、鐵路旅館正門爲終點）
費用　與賽人每人收費八元六角五分（包括來回火車票價汽車票價及膳宿雜費等）
報名　凡住居上海年齡在十六歲以上四十歲以下者不分性別及國籍均得報名與賽（名額定爲八十人、報名截止十月二十九日爲止）
接洽　凡願參加競賽或前往觀賽者請向上海北站車務處營業課客運股或該站總站長室接洽
手續　詳細辦法另印有手冊請向上開處索取
京滬滬杭甬鐵路管理局車務處啓
（丙・四〇・）

西聯乙組開幕戲　弟兄隊握手言和

優游會二度佔先祇惜後勁不足　東華陣中名將多戰來非常賣力

威而不猛勇而有禮好現象也

季近暮秋、偏多風雨、午後、愁雲滿佈太空、似助征人歎息、西聯足球、在雙十節之前、已悄悄「開張大吉」、迷哥以國產美「饌」當前、自不願舍「八寶飯」而食「三明治」也、昨爲兩華參加本屆西聯之展幕戲、各以精兵强將、會合於申園、看客寥若晨星、而表演非常精彩、眞刀眞鎗、端的一齣二本鐵公雞、不看何等可惜、

雖說乙組作戰、然雙方爭强好勝、各爲前程、出馬者多爲沙場老將、優游之軍師爺陳砒、偕門將楊銘金、端坐北看台、留神觀陣、東華之前任隊長長鹿、與曹麟比肩而坐、指東畫西、說南道北、李義臣返串後衛、看家本領、倘屬不惡、賈幼良・鍾勇森・顧・雲・張・尹・之徒、演出胥有「瞄頭」、結果各得兩球、功勞簿上大家留記一分、歡歡喜喜、客客氣氣、乘車而返、

阿巧姐　喜誕寧馨兒

綉旗開處、兩主將馬上打話、通名問姓之後、開始激戰、東華鑒於前屆紫林盃之覆轍、凡此戰爲本屆第一聲、不要拴了戲氣、於是步步爲營、謹愼從事、賈幼良小媳婦當家、分多潤寡、一門和順、張氏昆仲、左輔右弼、馮楊吶喊搖旗、浩浩蕩蕩、直向優游後防進迫、朱成桂聯合麥雲二將、死守二關、陣勢堅如鐵桶、胡大海三次探寒窰、關裔安關緊大門、安然無事、鍾勇（尚有詳細記載轉入第七版）

越陳越香
老牌　明星花露香水
上海四馬路中西大藥房發行
全國高等藥房各大百貨商店均有出售

不盡佳音滾滾來
又是兩場精彩戲
廣東醫院募捐已商准港粵兩當局
念七港對粵念八港粵聯軍戰西聯
▼……星期日在市中心星期一在申園……▲
香島英雄珠江豪傑再決雌雄
海上迷哥眼福眞是幾生修到

香港廣東兩隊足球隊、此次不遠千里來滬、參加全運會、榮膺冠亞錦標、球藝之佳、有目共賞、兩隊球員原定於二十四日南返、嗣經本市閘北廣東醫院董事委員陳其浩黎廣駿兩氏、分向兩隊總領隊接洽暫留、已得其同意、一力承擔、[illegible]球場問題、已由該院總參謀李大超、徵求沈嗣良同意、定於十月二十七日星期日、假用市中心區運動場、二十八日星期一、假用申園球場、查廣東隊在全運決賽中、曾以一比三受挫於香港隊、屈居亞軍、雄心未泯、此次爲廣東醫院募捐賽效力、重整陣容、向港隊挑戰、背城借一、冀雪前恥、南中健兒、相逢異地、各顯身手、精彩可卜、故二十七日香港對廣東之戰、競爭劇烈、固意中事、查西聯球隊實力雄厚、曾於二十日國際賽中、以零對零和香港馬來亞聯隊、勢均力敵、勝負未分、此次重遇、休養多日之港粵聯隊、於申園一則熟路輕車、一則精神合作、主客之勢、不相懸絕、表演佳妙、不言可喻、況事關慈善、爲善最樂、愛觀劇烈球戰之球迷、盍早向新新・先施・永安・三大公司購備入場券、免抱向隅之憾、關於車輛交通一節、已由李大超轉飭華商公共汽車公司當局、按照二十六日賑災足球賽之規定辦法、照常行駛、茲先探錄港粵兩隊陣容於后、至西聯隊與港粵聯隊之陣線容再探錄、

香港隊 李國威 梁榮照 黃美順 黃華纘 梁寶贊 楊本源 李石友 卓石金 鄭季良 黎兆榮 曹桂成 後備何家強

廣東隊 何佐賢 黃永康 徐亞輝 [illegible]

另訊、香港足球隊領隊林中瀕・周潤年・廣東隊長陳鎮和、現已接受本埠熱心體育之陳其浩之請求、延改行期、並代各該隊球員向粵方請准假期、留滬數天、爲陳其浩等人陳與謙所籌辦之廣東醫院效力、表演慈善足球賽戰場、俾爲募款擴充醫院經費之助、陳君現定於十月廿五（星期五）晚七時、假座新新酒樓、歡宴港粵兩隊球員、藉以聯絡感情、並討論比賽秩序、陳君現正向申園當局、及吳市長接洽、借用市中心球場、該賽之二元名譽券、已分向各界勸銷、一切收支數目、已由廣東醫院當局、委托陳日平會計師義務担任管核、陳其浩與黎廣駿被委爲籌備正副主任、

又訊、香港足球隊、已定於今日下午二時返滬、

香港勝青年（接第六版）

未敢怠慢、當由黃順美統率三軍、逼青年腹地、二十碼處、舉足叩門、顧彪擊個正着、將球踢、不料何家強來勢湊巧、傳卓石金、卓見顧無人、不慌不忙、射入網內、東台司台掌聲四起、西台司台樂聲大作、

重行開球、青年率師反攻、無奈禍不單行、屢遭碰壁、而香港則愈殺愈勇、曹桂成之角球、黃美順盤過兩關、一脚踢來、球沿橫木而出、四座球迷同聲浩歎、俄而曹桂成捲土重來、又被顧彪接出、黎兆榮飢不擇食、一脚起處、失之稍偏、無功而返、嗣後黎兆榮再接再厲、得曹桂成來球、再度叩關、爲吳楨祥擊成角球、由李石友主罰、黎兆榮見機會難得、趕上前去、一蹴而入、香港以一對零佔先矣、

青年內連失兩城、猛撲香港、劉祖修帶球深入、林家錚自右傳中、王萃興脚頭起處、失之過高、李家錚再度來犯、被黃華繼救出、羅斗文看出破綻、乘香港後防空虛之際、盤過二關、方擬直搗黃龍、不料打入老黃手中、不勝惋惜、香港經此刺激、按捺不住、曹桂成兩度射門、第一球爲門欄彈回、第二球爲門守仆地救出、最後始被黎兆榮打入一球、青年以三零敗北、嗣後雙方互有安危、上半時就此結束、

易地而後、香港變更陣線、楊水益初顯色相、卓石金功成身退、劉慶才大展鴻猷、黃美順衣錦榮歸、至於青年則仍以原班人馬應戰、是時雨勢愈疾、兩隊亦愈戰愈勇、青年發奮圖強、劉祖修兩度單騎深入、射門迅急有功、惜均過門不入、李家錚與羅斗文左右開弓、又皆失之過偏、徒呼奈何、李石友擺脫青年束縛、射門時又中上檻、劉祖修與李家錚傳達而進、林自右傳中、羅斗文又運至黃、繼手中、急煞了五百球迷、同聲爲青年叫屈、旋黎兆榮於二十碼外得機射門、顧彪倒地撲出、楊水益自左傳中、黎兆榮接住一脚、射中紅心、香港以四對〇居前、再戰不久、即鳴金收軍、十一對人馬、評判及巡邊員在內均成落湯雞、

二天油
大瓶三角 卜布一角
起死回生・能治百病
扶危救急・世界馳名
強粵 血中寶
功能 補血生精 健脾開胃 固腎上邊 調經種子
上海總發行：北四川路中虬江路口 二天堂

人造自來血
市上補劑充斥、名稱新炫異、誇大其辭、殊鮮實效、故富於經驗者始終信服「人造自來血」蓋本品係依據生理實驗之科學製劑、功效準確、無寒燥滯膩諸弊、服過者類能道之・
五洲大藥房發行 各埠分支店及各大藥房均售

小事記
◎沈嗣良請客大中華、
◎吳邦偉觀舞聖愛娜、
◎昨早徐亨送客黃浦、
◎今晚港粵健兒聯歡、

▼…賽畢由黃仁霖給獎、香港得汪院長大銀杯一隻、青年得銀盾一隻、兩隊人馬均於二十四日晚夜車返滬、茲錄陣線如次、

▼香港 李國威 梁榮照 黃美順 黃華纘 何家強 楊本源 梁寶贊 鄭季良 劉慶才 李石友 卓石金 黎兆榮 曹桂成 楊水益

▼青年 顧彪 吳楨祥 石城 劉祖修 蔣兆祥 [illegible] 王萃興 羅斗文 李家錚 林家錚 徐亨 [illegible]

東華和優游（接第六版）

淼一夫奮勇、萬人低眉、笑家阿巧、久不見其巧妙脚頭、祇見他賣一個破綻、喝一聲着、關門將關門不及、遽告失手、

顧大嫂
刀下不留人

東華失去一球、全軍不驚而怒、顯見勁敵、五路進擊、朱嫪寶刀不老、力擋兩陣、榮才高八斗、七步成詩、百餘觀衆、歡喜讚歎、前半時優游暫以一對〇佔得上風、後半時開始、東華志在報復、賈幼良奉命出征、深入不毛之地、土行孫遇念漢、放一法寶、張金海登堂入室、朱嫪拒人失策、被判十二碼球、顧尚勳矢無虛發、饒你張榮才伸手摸着天、這一關、難以逃過、探馬報到、東華克服既失之城、長鹿仁兒、欣欣然而有得色、

生意好
關門不來及

開球再戰、優游前鋒、大小兒郎、在東華陣地、優哉游哉、大貓虎視眈眈、丁兆成不是武松、內防時告緊急、李義臣揮動一雙鐵球鞋、非常厲害、時常半路殺出、實行剪徑手段、破壞人家好事、毛

鴻飛翁有爲、南珱縱馬、金家標失之交臂、禍事不小、李義臣城門如市、顧客繁多、亂軍中鍾勇森要時衝到、翻身怒射、關潘安視線爲人所蔽、無法擋駕、優軍二次佔據上風

土行孫
二度嫦平衡

寂寞已久、楊人偉不甘雌伏、展出首都帶來之解數、轉瞬間、殺入優游腹地、麥廷琳釘稍實力禍、末幾、張榮才界外接球、法官認爲違法、賈幼良對門力揭、未得成功、球兒回到中欄、驀地裏又起烽火、顧嫂開黑店、出售人肉饅首、李義臣餓虎一般、横身衝門掃去、張榮才待救、冷不防遇念漢從半腰裏殺出、連頭帶尾、一齊衝入「不」法門」、又成平衡局面、此後、雙方均有疲憊之色、各自不爲已甚、平淡而終

優游會 關潘安 張榮才 朱嫪 容 [illegible]
東華會 李義臣 尹政達 丁兆成 金家標 顧尚勳 [illegible] 楊人偉 張金海 賈幼良 [illegible]

未來的變化
老白濁
▲白濁不斷根，將來禍患無窮
▲殘廢或猝死，生命毫無保障
老白濁，無所痛苦，病家多不注意，將來淋菌內攻「睪丸」「前腺」等，或被其破壞，即發生可怕之「合併症」，[illegible]
老白濁時期，淋菌已深入後尿道，[illegible] CHEMIEDTA G. M. B. H. [illegible]
梅濁尅星
有透膜殺菌之偉大力量…
不論新久白濁，或危險之合併症，服藥兩三片，藥力即能滲透粘膜，搜清各部潛伏之淋菌，一鼓殺絕之！
六小時奏效，一盒斷根
特種梅濁尅星 效力更偉：上海江西路六四號 柯爾登洋行 贈券 [illegible]

振災足球明日開戰
香港迎鬪葡萄牙
麥山兒考斯坦柯拉沙等名將全體出場
李球怪雖去香港隊好手極多不難獲勝
難胞引領而望球民應慷慨輸將

參加全運獲得足球錦標之香港隊、及內人葡萄牙隊、爲各地災民請命、受水災義賑會之請、及吳市長之挽留、準於明日（二十六日）下午三時在市中心區舉行足球賑災賽、以券資收入悉賑災黎、關於此項工作之進行、連日詳誌各報、茲悉此場舉行、純爲友誼比賽、而滬上人士頗不乏人、關心體育注重球藝者、即以全運會足球一項而論、前往觀看者統計達十五萬人之多、故水災義賑會方面、一面爲欲使滬上人士得到普遍欣賞球藝興趣起見、經多數人之考慮及籌劃、乃決定擇其球藝高超實力强勁者、混合舉行、自此消息公佈後、各界人士精神爲之一振、前往各售票處預購門券者甚形踴躍、而各隊能兒健將、亦加緊預備、預料江灣道上、市府門前、車水馬龍、屆時必有一番盛況、又市中心區運動場、爲便利觀衆起見、已由市府通知公用局、及華商公共汽車公司、屆時特開專車、直達運動場各門、凡自坐汽車來者、亦可直達運動場各門口入場觀看、至出售門票分六角・一元・二元・五元、亦已參酌全運會情形、特別改變、以便觀衆購買入場云云、

路局主辦青陽港
遊艇網球將揭幕
陣線在編排中今日可發表
遊艇戰明日下午卽入決賽
後日有網球名手聯合表演

兩路管理局爲提倡業餘運動、增加民衆興趣起見、特舉辦青陽港遊艇及網球兩項業餘競賽、定明日（廿六）上午九時半起、同時開始、報名業於前日截止、陣線尙待編排、今日下午可發表、並於第二日下午（卽廿七日）特約網球國手林寶華、邱飛海、及駐滬西人名家如卡邁、特孚、柯拉沙、等搭集表演、屆時海上著英、萃集一庭、揮拍飛拍、各顯身手、確爲全運後別開生面之振新陣線、該局歡迎參觀、不收門票、可免費入場、茲將秩序時間及火車時刻等錄下、

遊艇賽 西離、自鐵路花園飯店門前碼頭起點、至[illegible]定地方終點、來回計程一公里、明日（廿七日）上午九時半起賽、同日下午決賽、凡賽員分爲男女兩組以二人爲一隊、男女分組競賽、賽員、每人繳報名費銀圓一角、不取與賽證、特證於廿七日在青陽港鐵路花園飯店享受免費午膳之利益、車費特別優待、每張來回收銀圓九角五分、以乘坐一等車爲限、去程乘[illegible]次車於早八點自[illegible]出發、回程、乘七十一次車於同日晚六點四十四分自青陽港登車、組組各取成績最優者一隊、

網球賽 本月廿六、七下午九[illegible]半起賽廿七日決賽、分男女兩組報組各分單打雙打兩種、每人納二元、領取與賽證、車票往外、特得青陽港廿六[illegible]免費午晚膳各一次、及住宿一夜、廿七日免費早點午膳各一次、去程[illegible]次車於廿[illegible]日早八點自北站出發、回程、乘七十一次車於廿七日六點四十[illegible]自青陽港登車、兩組單打雙打各取成績最優者兩名、不非賽員前往參觀者、其來回票目等九角半、二等一元二角、去程上北站上午[illegible]時、[illegible]住宿鐵路飯店、可享特別折扣、

明年世界運動會
美國仍參加
德國反對猶太 由他去罷

芝加哥二十二日電、第十一屆世界奧林匹克運動大會、於明年在柏林舉行、美國人士、因鑒德國政府不許猶太人參加、爲之大憤、各體育團體、多主張美國拒絕參加、以示反對者、頃美國奧林匹克運動會委員會主席勃倫台奇、正式宣稱明年大會、美國仍將參加、

西聯足球甲組戰
東華初出馬
優游對葡萄牙之賽改期
星期日東華迎戰英尼斯

西聯足球、本週甲組與華隊有關者、本有兩場、優游對葡萄牙、東華對英尼斯、茲以葡萄牙另有所約、致此賽暫且作罷、星期日、下午三時、東華戰英尼斯於中國、迷哥應注意東華本屆之嶄新陣容也、另一場爲維華對亞細亞戊組賽、在虹口、二場對壘、（維華球員於是日下午二時到該會集合）、

中華足球會
今開全體代表大會
下午五時在申園

中華足球會本屆參加聯賽杯賽新舊會員達四十隊、聯賽定於下星期六（十一月二日）開始、今日下午五時在申園協進會辦公處召集全體代表大會、又書記處通告云、一、新舊會員之未領註冊單及未繳納註冊費者、希趕速完備是項手續、二、加入各隊須繳照片、每隊兩張、團體或個人散集均可、限開賽前交到、三、加入聯賽各隊之球場路由、通訊地址、及管理員姓名電話號數、希一同寫明交到、俾便在秩序冊付印、四、新舊會員之欲參加杯賽者、限於今日截止報名、以後則不通融、

華僑選手團
行將赴杭
下月八日返星

南京訊、遠道返國參加全運之馬華菲律賓及爪哇華僑選手二百六十餘人、及星洲觀光團二十餘人、於廿二下午抵京、歡迎者數百人、情況熱烈、當由中央僑委會特派陳春圃氏招待下榻中大體育館、今晨（廿三）八時謁陵、由陳春圃、林有壬、陳云濤照料一切、隊長林福談、全隊擬於明日（廿五）參觀中央軍校中央黨部及中央攝影場後、晚間陳部長（公博）歡宴、又晨（廿六）八時搭京杭特快通車返滬、約下午二時半可到、即轉赴杭州一行、準下月八日搭意郵康脫威梭號返星云、

十二屆世運
在日舉行
意決定放棄

東京二十四日電、據日方消息、墨索里尼首相對駐意之日大使杉村陽太郎氏言、意方情願放棄一九四〇年第十二屆世界運動大會在羅馬開會、贊成日本提議、在東京舉行之主張云、

東南西北

滬西小球競賽會、第二屆聯賽結束後、相繼舉行盃賽、並偉使及華德盃、以此提倡小球普及

九中足球隊歡迎團約比賽、通訊處滬西梵王渡保安二團九中隊、
高玉書 周名永 廖明銓 朱鼎休 朱炯培 楊金寶 鄭華武 宋光志 蕭興忠 李步雲 奚訓 李洪炳

馬球乙組賽
卅二軍不幸失敗
延長一局竟以四對三受挫
宋曉峰最後努力反敗爲勝

卅二軍馬球隊乙組昨與本埠西人隊乙組比賽於江灣跑馬廳、四座觀衆、甚爲擁擠、卅二軍之騎術純熟、昨首二局頗佔優勢、至第四局仍以二對一領先、將近結束、不幸爲江灣隊宋曉峯攻入一球、扳成平手、延長一局、卅二軍以[illegible]、茲將戰情誌下、下午四時兩軍列陣畢、裁判銀笛一鳴、雙方開始衝突、第一局（每局八分鐘）卅二軍首破紀錄、以一對〇勝西人、第二局西人亦回報一球、休息[illegible]鐘再戰、第三局戰來殊爲緊張、雙方各得一球、迨第四局、西人努力反攻、卅二軍挖守要隘、敵軍一時不克進展、戰事將屆結束、江灣隊華人健將宋曉峯、匹馬當先、斬關直入、奪回失地、再告平手、雖延未分、只得延長一局、西人又勝一球結束、茲錄雙方陣線如下、

（西人江灣乙組） 歪脫、歐司、海力司、宋曉峯、
（卅二軍乙組） 李駿炳、閻學儀、張鵬龍、楊佐芳、

美陸長返滬今日赴菲

美國陸軍部長竇恩、赴菲參加十一月十五日菲島獨立政府成立典禮、過滬入京、訪謁汪院長何部長等、業於昨晨返滬、當晚應吳市長歡宴後、定今日乘原艦赴菲、

日傳青島水兵醉後肇事
日向美總領提交涉

青島二十四日日聯社電、美國亞洲艦隊之水兵、於昨夜八時頃、醉後、將日本烈士祠所揭之國旗、用足大施蹂躪、該犯兵卽於當場被日本警察逮捕、旋卽引渡於美國駐青總領事館、一面由日本當局向美國總領事提出嚴重要求如左、一、艦長以次之謝罪、二、處罰犯人、三、保障將來、青島日僑對於此事至爲憤慨、將召集僑民大會以應付之云、

考選 高初郵考試案通過

◎南京二十四日電、考選委員會二十四日開一八八次會議、通過㈠准交部函請依照郵政人員考試條例第十二條規定、將初級郵員考試於必要時委託該部辦理、至郵務佐及信差考試、則全行委託該部行之一條、呈院核定、㈡關於郵局員工參加高級郵員考試時、准交部咨、得不受各條文所定年齡限制案、呈院備案、

京婦女界定助
開會募捐賑災

◎南京二十四日電、京婦女界前發起組織首都婦女賑災募捐會進行以來、成績良好、現定廿六廿七兩日下午二時起、假金女大舉行書畫音樂賞菊大會、以門券及售書畫收入悉數助賑、此次大會、合書畫展覽音樂演奏及賞菊遊園三者而爲一、書畫方面、徵得當代名家傑作凡數百幀、音樂由本京中外著名音樂家担任、極爲精彩、菊花係金女大中大金大三校之出品、奇葩異卉、裝點尤燦爛可觀、

友聲旅行團旅行崑山

本埠友聲旅行團、定本月二十七日、舉行崑山旅行、觀賞豐收、並以是日兩路局在青陽港舉辦划船及網球競賽、乘定備小輪順往參觀、費用每人二元、兒童每人一元六角、名額一百人、乘上午八時特快車往、下午五時廿二分快車返、

桐油生絲出口激增
◇……桐油高價破紀錄

據財政部國定稅則委員會調查、輸出大宗之白桐油、近數月來、以外銷奇暢、市價一再飛漲、今以漢口存貨將罄、來源不健、而洋莊在漢搜辦甚力、開價愈貴、在九月中旬、漢口存油估計、約僅二十噸、常它一噸、萬縣已罄、重慶亦無到貨、而新貨上市、當在十一月底以後、本埠市價、因亦狂漲、每噸九月份之價爲一千二百元、較八月之八百五十七元、漲百分之四十、較十五年一月以來之最高價八百九十元、（十六年四月）猶高出三分之一之譜、與最低價二百七十元（二十二年四月）相較、高出二倍有餘、又各色廠絲、自本年七月以來、外銷漸轉暢旺、市價步見上漲、據上海商品檢驗局統計、九月份上海生絲出口、共八千二百五十包、較八月份又增一千二百六十九包、高等黃白廠絲每擔市價、遂自八月之五百八十元、漲至九月之六百元、川黃廠絲自八月之四百六十元、漲至九月之五百元、[illegible]仍將上漲云、

另一英經濟專家
楊氏離滬返港

本埠訊、英國派至香港調查經濟情形之財政專家楊氏（N.E. Zoung）、前應該國特派來華之經濟專員李滋羅斯爵士之召、來滬協助其工作、勾留兼旬、現任務已畢、於昨日乘輪離滬返港云、

陳光甫今日返國

本埠訊、我國赴日經濟考察團、由團長吳達銓率領團員一行三十七人、於六日東渡考察該國工商金融事業、原定團體考察日程、於二十四日終了、除團員宋漢章已先返滬外、上海銀行經理陳光甫氏亦定二十五日返國抵滬、其餘各團員則定二十七日由日乘輪返國、大約二十九日可抵滬云、

▲小足球專書▼
徐鎏主編 小球藝出版了！
定價大洋三角優待期內半價萬冊

本書摘要
本書爲闡發小足球運動之眞義。并指示今後應有之改革。本書爲推進小球運動。俾普及於民衆方面。期有更大成功。本書所舉歷屆小球競賽成績均爲作者實地調查詳盡非常。本書並著有小球史之發展。以及表彰提倡小球運動之熱心人物。本書第二四五各章，所論小球隊養成法，小球員攻守法暨裁判員修養法，皆係閱歷之談，讀者得依法實行，定當獲益匪淺。本書作者係一小球迷。故寫來津津有味。讀者手此一篇。勝觀球賽百場。本書並詳細解釋小球規則困難之處。俾執行裁判者有所參考

內容一班
引言
第一章 小足球運動之發源及演進
第二章 小球隊養成法
第三章 球員攻守法
第四章 裁判員修養法
第五章 小足球將來之趨勢
第六章 小足球[illegible]
第七章 [illegible]
第八章 小球球位及非球位[illegible]
第九章 小足球規則[illegible]
第十章 小足球規則問答
附錄 球員須知 女子與小球運動 忠告初學小足球者

總代售處 時報館發行部
寄售處 各學校各運動商店
郵購處 上海陶爾斐斯路四號 小球協會出版股

六屆全國運動會 鳥瞰 楊秀瓊入水
▲是大會的寫眞！▲是全運的信史！
內容：●有各項運動的照片●有各種競賽的情形●有男女英雄的小史●有兒女英雄萬象●凡大會[illegible]
上海交通路四七號青萍書局

新雅「簡便飯餐」菜飯俱齊 豐盛可口 經濟實惠
總店 南京路廣西路西首 電話九〇〇八〇
支店 北四川路虬江路角 電話四五九八九

敬送 遺洩古方 [illegible]
敬送 醫腦古病方 [illegible]

意提停戰條件
開闢租界縮減阿軍備
法總理通告英使

◎巴黎二十四日路透社電、據巴黎晚報載稱、法總理賴伐爾今日已以墨索里尼提出停止阿戰之建議通告駐巴黎英大使克勒爵士、聞其內容、含有照中國數處所行之制度、在阿比西亞尼開闢租界、並將駐阿之武裝意軍減至某數、而成警備隊、又要求在阿王仍握有主權之阿國境內縮減軍備、即阿國僅准置常備軍、凡不□常備軍籍之阿人、概不許携帶武器、聞意國準備在精神上尊重國聯之職務、而以五人委員會之報告書爲談判之基礎、庶談判開始後、由該委員會或行政院將此談判辦理完成、查意國所提議在阿之行政制度形式、與國聯盟約所載之委託代管制不同、阿國爲國聯會員國、如對阿國援行盟約第二十二條與第二十三條、則將發生困難、故有採用租界制度之建議、

黑衣黨軍上前線

◎阿狄格拉二十三日國民社電、今日實施偵察最前線之形勢、可知意軍南進、一切佈置就緒、黑衣黨軍亦上前線、更可知北路意軍將於十月二十八日再取攻勢、崎嶇山路驟繹不絕、運水赴前方、士兵士砲車已紛紛調動、黑衣黨軍「十月二十八日」隊長沙瑪正忙於指揮前哨佈防、彼親對記者言深入阿境之艱、帮築路跨過三大山、須降至九千呎、計至六千五百呎、記者並可證實、意軍飛機擲彈並未損毀阿狄格拉、蓋炸彈均擲於鎮外、所傷不過士人二、及死牛五而已、

北路將再進攻
意軍偵察報告稱
阿軍集中竣事將攻意軍陣地

羅馬二十四日哈瓦斯社電、此間頃接獲阿國蒂格爾省前線軍訊、意國空軍偵察結果、發見阿軍大批部隊、意軍當局以爲阿軍集中業已竣事、殆將在短時期之內、進攻意軍陣地、據蒂格爾省士人報告、該省長賽雄將軍、業已前往唐比安Tembian（在瑪加勒城附近）地方、並在瑪加勒城北面鞏固陣地、又據意屬索里蘭消息、阿國南路總司令那西蒲將軍、現正率部沿發方河轉赴沃加丹區域戈拉海鎮Gorrahei同時驅馬德斯將軍所統率之部隊、亦將開赴該鎮云、

南路意軍左翼
傳已開始大戰

◎阿京二十三日路透社電、據此間今日接訊、南路意軍之左翼已在維比希伯里河Wbi Shibeli陣線開始與台斯太將軍所統之阿軍大戰、意軍之指揮爲梅拉齊亞尼將軍、此訊雖尚未徵實、但各方面來訊、均謂大決戰近在眉睫、此間軍事觀察家並料北路意軍下星期復將進攻、

靳雲鶚逝世

◎北平廿四日電、軍參院上將參議靳雲鶚、二十三日下午六時在平寓逝世、二十四日下午四時大殮、享年五十五歲、靳兄雲鵬聞耗、十四日午由京趕來主持喪務、

北非意兵
無條件撤退一師團
解決阿案尚未具體實現
英內閣對減少地中海艦隊事尚無決議

◎倫敦二十四日路透電、近數月內英意邦交緊

英意邦交大有轉機

張、幾臻破裂點、今意相墨索里尼已撤退駐北非意殖民地利比亞之意兵三師團之一、故兩國邦交因以大有轉機、據今日英外部宣稱、意政府照會英國、謂已下令撤退駐埃及邊界利比亞之步兵四聯隊、共八千人、惟該地將仍駐有軍隊、聞意政府之出此、乃因英外相郝爾星期二日在下院所發之演說、語氣和緩、及因駐羅馬英大使德魯蒙曾向墨索里尼提出保證之故、英國將如何答覆意國、今尚未決定、蓋意國今仍有兩師團駐於利比亞也、意國此次撤兵、並未附有條件、未請英國作報答之姿勢、意國下令撤兵之消息、已立即通知法總理賴伐爾、蓋賴氏現仍從事澄清空氣也、解決阿案問題之外交談話、刻仍在進行中、但羅馬方面謹慎自處、不欲過具樂觀、據意國官場消息、此項談話就阿國爭議而論、尚未具體實現云、

意採折衷辦法

◎倫敦二十三日哈瓦斯社電、意國政府決定撤退里比亞駐軍一師、聞係英意雙方妥協之結果、按英國於日前允許撤回駐地中海最大巡洋艦「霍特號」「雷囊號」兩艘、但勸告意國撤退駐里比亞軍隊兩師、俾雙方作相等之讓步、對於此層、意國提出異議、以爲「霍特號」與「雷囊號」兩巡洋艦、因其噸位過鉅、缺乏技術的價值、不能與兩師兵力相比、又英國官方所開列駐地中海艦隊實額中、並未將各項補助艦、如埋水雷艦・掃水雷艦・供應艦等列入、亦有未足云、故此次意國撤退里比亞駐軍一師、實乃折衷之辦法、

英不撤艦原因

茲悉英國官方對於撤回駐地中海軍艦一事、暫取極端保留態度、不至立即發表何種決議、其原因有二、一則在總選舉前夕、政府不欲表示對意國不復取堅決態度、以致遭選民之反對、二則寧願使意相墨索里尼首先撤回里比亞駐軍、以博和平美名故也、

否認緩施制裁

◎倫敦二十四日哈瓦斯社電、自意國政府決定將意屬里比亞境內西列內加（即毗近埃及邊境處）軍隊一師、撤退之後、此間政界人士均表示滿意、但謂、英國政府尚未決定採取相關聯之步驟、蓋因英國並未與意大利成立交換條件、即意國撤退里比亞一部分軍隊後、英國即須撤退地中海艦隊之一部分、此與外國報紙所傳消息、實相背馳、至外傳意相墨索里尼曾要求英國政府、對於國聯會實施制裁一事、延緩執行、此說亦經政界人士加以否認、

英國表示滿意

◎倫敦二十四日哈瓦斯社電、此間官場人士、對于意國政府撤退意屬里比亞軍隊一師之舉、表示滿意、並謂此項部隊、若能調回意國、俾里比亞兵力、不致超過英國駐埃及兵力、則猶爲妥善、至以現狀而論、意國在里比亞兵力共六萬員名、英國在埃及兵力僅有二萬五千員名耳、

香河縣長離職到平
香河到平者談
事變經過

◎北平二十四日中央社電、香河情形仍甚混沌、省府參議劉耀東雖已抵縣、奉令代主縣政、但僞縣長安厚齋仍拒絕交代、城內治安、悉由保衛團長姿恩良、會同商會長王福庭維持、縣長趙鍾璞被迫離職後、已於二十三日晚携縣印經通縣抵平、二十四日晨謁商震報告事變經過、據香河來人談、此次民變、完全係反動行爲、請願減稅、乃借題發揮、主其事者爲土豪武垣等、自本月初旬起、連日在縣城安撫寨胡承武宅召集黨羽、秘密集會、商議反抗縣政辦法、十八日、復在安厚齋宅開會、決即發動、遂於二十日招集鄉民千餘、開始包圍縣城、威脅縣長去職、縣府及公安局以民衆來勢洶湧、恐奸人乘機竊發、當督飭警團將城門緊閉、阻止入城、並逮捕首要陳志儒等三名、及某國浪人三人、訊究時、鄉民愈集愈多、勢欲破城、相持竟日、二十二日、平日憲兵隊派武裝憲兵二十餘名乘汽車到縣調查、自西門入城、將所捕之浪人三名帶去、是時、縣城附近之電話電報線均被割斷、無法通訊、城廂變民叫囂不已、聲稱非縣長離職、將縣印交出不可、且高呼反動口號、開鎗示威、城內警隊亦還擊、因之發生衝突、接觸數小時、鄉民即蜂擁入城、將城門開啓、侵佔縣府及公安局、收繳鎗械、城內商戶皆相率閉戶、以防搶擄、縣長趙鍾璞已聞風逃匿附近民宅、公安局長白志純、由東關魁星閣墜城逃難、因右足受傷、爲變民所乘、將其綁去、禁於天齊廟、旋又移至天德店、不許接見外人、一面追捕縣長、幸未被獲、變民入城後、公推安厚齋爲縣長、被押之陳志儒等三名、亦於紛亂中兎脫、現縣中商戶仍未開業、氣象慘淡、保安隊已進至白河西南警戒云、

商震談香河事變
有相當辦法

◎天津二十四日電商震二十四日晚十一時許由平來津、◎北平二十四日中央社電、商震談、省府派參議劉耀東赴香河澈查眞象、並委劉暫代縣長、劉因環境關係、未能接收、故目前縣政無人負責、省府爲維持治安計、如變民拒不交代、定有相當辦法、至內幕如何、尚未接到具體報告、縣城刻由保安隊維持治安、三十二軍決派一部軍隊前往鎭壓、縣長趙鍾璞刻已到平、變民聲稱反抗加稅、純係假借名義、余自就職以來、並未加稅、田賦附加、各縣均有、且該項捐稅、係保衛地方治安、並非解省移作別用、故變民之理由毫不充足、外傳昌平武清三河等縣亦將有同樣之舉動說、絕對不確、日浪人數名、已被日憲兵逮捕、高橋二十四日可返平、余將訪彼商解決辦法、薊密區專員人選、正與中央磋商中、外傳兩區將合併說不確、灤河水上公安局正在籌備中、戰區各縣已無股匪、余再留一二日即返保、六中全會因政務紛繁、恐難晉京出席、

多田赴唐灤檢閱日軍

◎天津二十四日電、津日駐屯軍司令多田駿、二十三日晚離津去唐山灤州楡關一帶、檢閱駐各該地日軍、定二十五日返津、

日軍事參議官
開非正式會議

◎東京二十四日日聯社電、陸軍方面、已於二十四日午後二時起、召開非正式之軍事參議官會議、到會者有川島陸相、橋本次官、杉山參謀次長、渡邊教育總監、荒木・林・眞崎・阿部各軍事參議官、首由川島陸相報告華北農民自治運動之情勢、然後對於國體明徵問題及明年度預算問題、與最近之「滿洲」情勢及其他各節均加以詳細說明、彼此披誠交換意見矣、

受上海標金影響
大連申鈔大跌
特產市場未能開市

◎大連二十四日電通社電、大連申鈔、因上海標金暴漲、致結果開盤爲日金一百十五元七角、比較昨日收盤計跌一元四角、其後又跌至百十五元、又大連特產市場依然混亂、仍未能開市、

出口家大購埃棉運意
棉價較一月前漲高二角餘

◎亞歷山大里亞二十四日路透社電、出口家現大購埃棉、俾於對意制裁實施以前趕運意國、致棉價爲之漲高、意國購此、均付現款、上星期中運抵此間之棉花、共有七萬零六百包之多、仲加僱工人卸貨、查上月同一星期運抵者、僅二萬五千一百包、薩克爾棉需求尤殷、今日收盤價爲十五元零三分、上星期價爲十四元二角四分、上月僅十三元九角八分、阿盧摩尼棉近來價格雖漲落不一、今日市價較一月前漲高三角餘、

紐約商會上書政府
主張廢止美國購銀法

◎紐約二十三日路透社電、紐約商會今日上書羅總統財長摩根索及國會議員、主張廢止美國購銀法、謂商會此舉、乃商會會員一致通過其研究銀問題委員會報告書之結果、該報告書稱、如白銀政策僅屬幻想、則不致有大害、但此政策顯然僅爲一黨謀利益、原則上既不健全、實施上又害多利少、故事理明白之公民宜皆提出切實抗議云、

美商部發表統計
日棉布輸美數量大增

◎華盛頓二十三日哈瓦斯社電、頃據商業部發表之統計、本年一月份至九月份九個月間、棉布進口數量、總值五・二五二・〇〇〇美元、去年同時期、則爲五・二〇七・〇〇〇美元、其中來自日本者、今年九個月內爲一・三二〇・〇〇〇美元、去年爲一八三・〇〇〇美元、如以布匹長度計之、則今年進口總計三九・八九二・五一一方公尺、其中日貨佔三二・七七三・六九一方公尺、去年進口總數二六・九七八・四六三方公尺、其中日貨僅佔二・九九四・九一〇方公尺、

英政府向四國請柬
參加倫敦海軍會議

◎倫敦二十四日哈瓦斯社電、政府頃正式向日美法意四國政府發出請柬、請其派員參加十二月二日在倫敦舉行之海軍會議、

商務印書館 本週新書一覽

日期	書名	著者	定價
十月廿一日	實用官廳會計（立信會計叢書）	吳　尊著	三元
	小學教育的改造（中華兒童教育社叢書）	董任堅編	三角五分
十月廿二日	英文對照 蔡公家訓	Chesterfield著 邵挺譯	六角五分
	新課程小學校 社會科教學法（小師範叢書）	張粒民著	四角
十月廿三日	新疆紀遊（附蘇聯遊記）	吳藹宸著	二元四角
	李後主（百科小叢書）	楊蔭深著	一角五分
十月廿四日	大學叢書 經驗計畫	劉仙洲編譯	平裝九角
	日本的新農村（社會科學小叢書）	江坂佐太郎著 黃重建編譯	六角五分
十月廿五日	農業氣象學	陳遵嬀著	一元三角
	說文解字敘講疏（國學小叢書）	鄒承銓著	三角
十月廿六日	禮記集說	湊社有可攫	八册二元八角
	猶太教概論（百科小叢書）	袁定安著	二角

通信現購　通信現購本館出版各書不收郵費　各地中國銀行交通銀行浙江興業銀行上海銀行金城銀行江蘇省農民銀行行向上海發行所購書者并免收匯費　簡章備索

790

頭痛欲裂

頭痛—尤其是神經性頭痛—每能變成這樣劇烈。以致患者自覺其頭似乎欲裂。此種頭痛。當然甚苦。但患者殊無忍受其苦之必要。因爲一兩片紐祿豐即可解除其痛苦於數分鐘間也。

紐祿豐係韋廉士醫生藥局家用良藥之新增出品。保證純潔。不含絲毫痲醉品。或其他有損藥物。凡耳痛、牙痛、瘋痛、系痛、經痛、以及割破、灼傷、燙傷、跌傷、種種因傷之痛。均能止之

各藥房皆有出售每瓶大洋二角或向上海江西路四五一號韋廉士醫生藥局購備一次購五瓶者大洋一元郵力不取不滿五瓶者每瓶二角郵力另加

中央信託公司

資本　實收三百萬元
公積　積存四十八萬元

信託部　辦理財產遺囑地產及一切特約信託業務
銀行部　辦理各種存款放款貼現匯兌及一切商業銀行業務
儲蓄部　辦理活期定期分存整取整存零取存本取息訂期活存禮券儲金等一切儲蓄業務
保險部　辦理水險火險業務
證券部　代客買賣各種公債庫券股票
保管庫　出租保管箱並辦理露封彌封保管
倉庫　上海北蘇州路九八八號

總公司　上海北京路二七〇號
虹口辦事處　北四川路八六〇號
西門辦事處　中華路一五五六號
西區辦事處　靜安寺路一一七〇號
漢口分公司　漢口江漢路一一一號

聾啞　注意